大同報

本報創刊西歷一九一三年
發行人 王希哲
編輯人 劉錫庚
印刷人 賀澤民
社址 新京東六馬路
電話 編輯部四七二四 營業部二〇九六 印刷工場四七二五
報費 一份國幣五分 一個月國幣壹元 郵費在外
廣告價 一行（五號字十三字）一月壹元 特別地位加倍 長期另議

南京監察院 彈劾張學良
吞軍餉惡闊暴露

（北平三十日發國通）監察委員邵鴻基，於日前由京來平實地調查某大彈劾案，現已調查畢，今明日中歸京，聞此重大事件內容，係河北省民衆代表彈劾張學良在北平綏靖主任時代，東北軍總兵數二十萬，軍費每月由北平財政特派員公署撥三百萬，長蘆鹽運所撥百萬元，河北省各縣八十萬，北寧、平綏、平漢、三鐵路七十萬元，共合核四百五十萬元之鉅額費，乃張學良動輒稱軍費不足，向中央以百萬二百萬相要求，夫以二十萬之兵隊，以每人每月平均十元計，只二百萬元已足，而餘額之二百萬以至三百萬均爲學良個人所吞沒眞相，業經判明，監察院決定加以彈劾，

閩西匪刦後之 災情慘重
樹葉草根都已食盡 餓死縊死指不勝屈 善後會電請速救濟

（福州通訊）閩北閩西各縣本爲閩省產米之區，連年匪共肆擾以來，田園荒蕪，糧食頓告恐慌，去年全年各縣匪擾尤深，收成又不甚佳，故向以產米著名之區，現反以米荒告急，遠如閩北邊境之崇安建陽，近如離省不遠之屏南古田，再近如鄰省之長樂連江均以米荒聞，而閩西各處近來共匪敗退後，均搜括糧食，盡藏以行，致民食一空，値此青黃不接之際，更有坐而待斃之勢，查閩西各地最近災象最慘者，爲連城之新泉，龍巖之萬安，福蘇等三區，萬安屬龍巖分縣境內山多田少，人民生計，向靠紙與杉之輸出，近者漳廈銀行先後停頓，各地均呈極不景氣現象，省垣造紙廠成立，又足以防碍該地土法製紙之銷路，因之紙杉兩業，均受打擊，紙價每担由二十四元，落至五元四角，杉木每排大洋一千元，落至三百元，兩業相率停歇，工人失業無所得食，多以芽與糠充饑，死者累累，尤以高橋雲岡竹慣梧宅，溪口各鄉災狀爲最慘，新泉福蘇區災況大極相似，日前省府已撥欵五千元，爲採米平糶救濟連城米荒之用，現綏署參謀長鄧世增，及閩西善後委員會已分電省府綏署，請迅予撥欵救濟，閩建設廳方面亦擬定以工代賑辦法，已呈請省府先行撥欵組織測量隊，一面設立辦事處，計劃工賑辦法，茲錄善後委員會致省府綏署原電，以見災民慘況之一斑，福州省府主席蔣，福州綏靖公署主任蔡，漳州十九路軍總指揮兼軍長蔡鈞鑒，閩西連年匪禍，民不聊生，赤地千里，流亡載道，兼以各處紙業灰業相繼失敗，去秋各物遭匪共搜掠殆盡，成農村破產，民食斷絕，過去數月，咸採洋薯、蕉頭、苦涉、酸梅、薇蕨、葛粉、浮生菜、觀音土，藉以苟延殘喘，今則樹葉草根，都已吃盡，以致餓死縊死者指不勝屈，查饑情最慘者，爲閩西特區之新泉，及龍岩縣之福蘇萬安二區，本會財政支絀，救濟無力，所有新泉福蘇二處災況，曾經分呈請賑，在案，茲查萬安屬災情亦甚悽慘，爲此馳電補陳，籲請鈞府鈞署迅予一併撥欵救濟，以惠災黎，無任感戴，閩西善後委員會主席委員蔡廷楷叩，

粵省水災
三江同時潦漲 因連日大雨不息 低窪地多被浸

（廣州通訊）邇來粵西北江大雨不息，以致河水暴漲，昨查北江方面英德附近河水比平時漲高五六尺，北路火車路面亦被浸，至西江方面肇慶，河潦水亦突高兩丈餘，水流更湍急，船艇往來危險萬分，江門河處西江下游，每年西潦必流向江門宣洩，近數日來，江門河已西潦太漲，水勢甚緊，河水均現山坭色，渡船稍爲重載，各船戶航行，非常戒心，又查東江方面東江上游老隆河源等處旬日以來連降大雨，河水增漲三丈有奇，沿江河源市內低窪處，水深及膝，交通用小艇往來，市外村路，遍成澤國，所有禾田什糧，將屆收成均已淹沒無遺，農人俱叫哭連天，現下河水由五日晚起落尺餘，又查惠平海博兩公路地勢稍低，全路已被浸過半，兩路汽車，均由六月五日起暫時停駛，交通梗塞，

高邑亦被水災
連日大雨山洪暴發 十餘村秋苗被淹沒

（高邑通訊）近來本縣霪雨連綿，忽晴忽陰，適於二十三日午前八時，黑雲密佈，少頃，大雨如注，至十二時始止，迨至午後六時許，颶風狂作，雷電交加，霹靂聲不絕於耳，日夜山洪暴發，城南泲河水勢尤烈，花園橋業已被水推殘決口，城南花園村，連劉村，馬劉村，秦劉村，小張劉村，馮劉村，南陳莊，以至韓村柏鄉縣屬等，所有秋苗多被淹沒，以致秋收絕望，至今午前八時記者携友李君，赴泲河調查，行至花園橋見決口處，水向南極流，波濤澎湃，水勢猛烈，岸旁十數農夫，長吁短嘆，已無法營救，望建設當局，應感民衆之苦，注意爲幸云，

蘇炳文案叛逆者
張競渡等處分決定

（哈爾濱三十日發國通）客秋蘇炳文事件勃起時，因其出以反滿抗日之態度而隸屬者，其後經黑龍江警備司令部嚴重裁判之結果，本三十日已見對有如左之處分決定，死刑張競渡、譚俊一年、張鴻勳、魏愼一年、李文鐸、紀瑞東、免職、陳力倫、李振峰、

滿洲國之獨立地位
滿洲國代表卜郎遜雷氏 向國聯提出意見書之一 （十五）

中國古訓曰，以力服人者，非心服也，力不贍也，以德服人者，中心悅而誠服之也，果如南京所云，滿洲國之人民，悉屬漢種，而避舉其敎化，又何必藉恫嚇之手段，動員之命令，以壓抑之乎，中國代表對於聯盟之宣言，謂其軍隊不超過一百五十萬人，但據中國報紙發刊之正式調查，其兵額乃將近三百萬人，或且逾越全球各國總兵力，加之共黨土匪，海盜又將及二百萬人，合計其武裝民衆之總額，約有五百萬人，實駕倍於各國之總軍備，當中國代表，在日內瓦聲稱其國之傾向和平及願望調停之際，其本國內之軍隊正在互相殘殺，屠戮人民，且以千萬計，自從中國以滿洲爭議事件，申訴於聯盟以來，僅在揚子江沿各省，剿共之戰役，死亡及失蹤者據公佈之數，幾逾百萬人，不特此也，方世界視綫，正集注滿洲國情健化之際，……川省，兩軍閥因爭擴政權大開戰端，而世人乃置罔聞，是役也，白骨堆山者，蓋近五萬，斷臂折足者，又及七萬，比省之財力元氣，蕩然無存，市鎭村落，祇剩瓦礫灰燼，呼亦云慘矣，又山東之役，及回疆沿界之戰，其殺傷損失之額，更爲慘酷，審夫國內言論機關，對此種實公然大書特書，而國外駐日內瓦以袁，乃大聲疾呼，世無時日自設其愛好和平，實可以辟其隱祕乎，吾人不知此額，殺人慘劇將於何時已也

甘地將出席 印度國民大會

【孟買英亞社電】印度國會領袖決定於七月十四日在善那舉行大會，以製定國會此後施政之計劃，聞甘地亦將出席此次會議云，

廣東已決定…… 勦匪新計畫
陳濟棠擬定剿匪策

（香港電）西南擴展議已擱淺，蕭佛成態度消極，擬歸暹羅，蔣光鼐告誡部屬，對新聞記者勿輕發言，決十六日午乘海澄輪返閩，第二期剿共計劃，經陳濟棠擬就，指定石城寧都爲各縱隊會師地，以一縱隊余漢謀部出贛州渡河，直搗興國，二縱隊李揚敬部負責收復安遠，三縱隊由閩進攀長汀攻取會昌，又據廣州十六日路透電，西南當局現正依所定之政策進剿贛省赤匪，據今日當局宣稱，剿匪司令部將設於韶關，而由余漢謀指揮一切，第一軍現已在贛協助人民於匪退後辦理善後工作，當局爲使剿匪迅速收效計，日內將命第三軍全數開入贛南，

旅墨華僑 又有五千失業

（南京電）墨西哥中國總領館報告旅墨僑胞又有五千人失業，望政府設法遣送回國謀生，免流離傷國體，估計運送費約需百五十萬元，僑委會接報告後分向各方接洽救濟辦法

川匪聲勢日漸浩大 陷閬中攻蒼溪
前鋒距儀隴不遠 田頌堯報告匪勢復熾原因

（重慶電）赤匪前鋒只距儀隴三十里，李偉如有放棄儀城之勢，傳中蒼溪均陷於匪，赤衆已達到營山境內，楊森因時機迫切，定日內離渝返防，又鄧錫候代表陳書農，定二十三日抵渝，田頌堯於十五日發出通電，報告剿匪經過，及匪勢再熾之原因，文云，急南京中央黨部，國民政府主席林，行政院長汪，各院長各會長各部長，南昌軍事委員長蔣鈞鑒，各綏靖主任各剿匪總司令各督辦各總指揮，各軍長各師長，各省政府，各法團各機關各報館均鑒，堯前奉中央命令，督剿川陝邊區赤匪，該徐匪等爲黨國根本大患，堯承命中央，不敢不前，欲以奮鬪精神，使各袍澤，聞風興起，故傾全軍之力，與該匪周旋，查該匪盤踞通南巴三縣，擴充匪隊，裹脅日衆，有險可憑，屢攻難克，堯淬厲所部，勉以忠貞，幸仗中央德威，士卒用命，以次收復通南巴三縣，困匪於苦草壩一隅，我左翼正猛進銳襲柳林溪一帶，擊匪之背，以期一鼓殲滅，不意此時，川中發生劉鄧戰事，堯之後方大受影響，該匪利此紛擾，全力反攻，遂使垂成之功，虧於一簣，我左翼失利，匪衆披猖，從前復地，相繼再陷，堯部苦戰半載，官兵傷亡，已逾萬數，其餘我士，風餐露宿，手足胼胝，今者，匪氛益熾，我力漸衰，而內戰方殷，莫肯援應，餉彈缺，難事補充，匪得因利乘便，已由長池木門，進犯川賜，蔡爲幸，田頌堯叩，刪印，

禹縣大雹 空前之奇災

（禹縣通信）本縣近來天氣冷熱不定，十一日下午，忽暴風驟起，陰雲密佈，暴雨傾盆，天氣突涼，冰雹繼降，大如胡桃，本縣第八區袁莊鎭李村一帶，所落冰雹，有七八枚，重七十餘斤，鄉人觀者如市，莫不驚心，所有秋苗，均被損壞，災情之重，可謂空前云（十二日）

粉刀王香烟

治瘧眞詮

信瘧疾爲邪病者現代殆少有其人矣因醫療科學已切實證明瘧子病源係由蚊吭而致然而瘧菌雖能從生蚊喙而入人體但若其人之血液强旺清潔足以消滅此菌則亦無能致病韋廉士醫生紅色補丸功能速生此種血液故有許多患瘧疾熱病之男女由服用此丸而復其健之愉快其中有劉耀先生即其一矣劉先生係駐湖南常德陸軍第十師特務務連附其來書云『鄙前患瘧數月肌瘦體虛眠食不安頭眩心跳肢冷神疲屢請中醫調治終難除根嗣因友介紹試服韋廉士醫生紅色補丸頗覺有効康不復發胃納漸增乃繼續服用精神體力俱有進步肌亦較前豐滿現又十分壯健腦力體氣都覺勝前足見斯丸功効之大用特書此爲同病者忠告焉』

韋廉士醫生紅色補丸統治血虧腦弱消化不良未老先衰痛瘋脚氣以及婦科各症乃是天下馳名補血健腦聖藥各藥房均有出售或向上海江西路四五一號韋廉士醫生藥局購備每瓶一元五角六瓶八元中國境內郵費不取

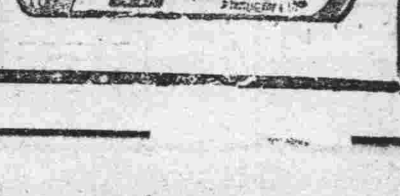

新式可以吸入之藥品
治咳嗽傷風喉痛氣喘
肺管支炎以及其他喉胸症

此藥品即韋廉士吸入止咳片是也此片含在口中鎔化氣管立覺清爽因其所發出之芬香藥氣能直達咽喉而及於肺化積痰滋炎膜降逆氣殺喉胸等症之病菌他種咳藥僅吞入胃氣道絕無直接之接觸惟韋廉士吸入止咳片之藥力實地入肺無論其病在鼻在喉在氣管在肺部之極隅此片治療之藥氣均能直達其病源如喉胸有病試韋廉士吸入止咳片吸入其治療各藥房均有出售每瓶一元或向上海江西路四五一號韋廉士醫生藥局購備每瓶一圓二角無論遠近郵費不取

社說

北鐵讓渡會議（續）

須嚴防蘇聯之延宕政策

北滿鐵路、以蘇聯擅行運回車輛、從我國累次抗議、並將綏芬封鎖、彼方遂有北鐵讓渡之主張、論者謂今日情勢、與彼帝政時代迥異、將一改其武力侵略政策、爲彼主義之發展、更兼我國今日對於北鐵、主張權利均等不再如前此之一味放任、並以北鐵無利可圖、每歲徒耗鉅款、有此以上諸因、遂有此番讓渡之舉、是說也、洵可謂能得此中之癥結也、以故此北鐵讓渡會議、成立極爲順利、已於日前在東京正式開會矣、吾人以爲歐洲戰爭之時、中國加入聯盟、在理東鐵即當無條件歸中國所有、徒以馮玉祥之聯共、遂有中俄協訂及奉俄協訂、無故將東鐵權利、讓還蘇俄、無已致有今日第二次之糾葛今開北鐵讓渡會議、可見交涉偶然失敗、其挽回甚非易事也、所以此番讓渡會議、吾人當加十二分之小心、爲十二分之努力以期補救前此中國之失策、自無疑義、今以我新興國家之官吏、與夫我東鄰友邦之斡旋、定當收良好之結果、以力矯前此之諸弊、惟吾人不能已於言者則以蘇俄交涉、向持延宕主義、爲不可不防者也、語曰前車之覆後車之鑒、吾人試即蘇聯向中國前此之交涉一爲復按、要知有不得不特別注意者也、當中俄國交恢復之時允將前此不平等之舊約廢棄、重新改訂新約、加拉罕之言、固猶在耳也、而乃關於是等會議、再三遷延、至今未聞舉行、莫德惠之赴俄訂約、亦至今未有結果、即此兩端、可證蘇聯外交、向以口惠而實不至、每爲惟一之手段、一方故示好意、以謀對手方之和緩、一方特意支梧以免允許事項之進行、此種鈍刀割肉之法、吾人前已屢受之、而莫可如何者也此番北鐵讓渡正式會議、已順利舉行之矣、自當繼此急速開會、以謀此事之解決、今聞蘇聯方面、又表示愼重之態度矣、果眞特意愼重乎抑仍用向來之延宕手段乎、吾人固不便以私意度人、我方之身當其衝者、與夫從中協力之東隣友邦亦絕不至如前者之易於應付、似不必爲杞人之憂、然而前事之不忘後事之師也、事固不必其有、防則不可不用、惟望我外交當局、對於茲事、極力催促、使其從速進行、俾得收有結果、以矯正舊政權時代之祇有開幕而無閉幕、而至進行之何如、及條件之合否、吾人身居局外、無從置議且亦不敢置議也、至蘇聯之當事者既有誠意於其先、更當圖圓滿於其後、使茲會有始有終從此滿蘇兩國、糾紛一無、邦交永固、將見滿日蘇三國實行攜手以謀東亞之和平、不特北鐵糾葛、因此解決、而東亞大局、因此亦當日見良好、是固我與國家之幸、亦東亞前途之幸也、

壹唱百和

響應亞細亞聯盟 朝鮮青年躍然而起

主張以日本爲盟主建設亞細亞 東京朝鮮學生十個團體結聯盟

【東京卅日發國通】以脫退聯盟爲楔機 而結成大亞細亞聯盟之運動、漸呈熱烈化、此種運動、近已波及於朝鮮人、現在一切之獨立運動與赤化運動業經爲過去之結算、而以日本爲盟主、建設大亞細亞爲目標、爲其先決問題、而謀東京朝鮮人學生之國粹主義化、氣焰萬丈、其團體已有東京學生聯盟以下十個團體、警視廳亦正注意彼等之舉動中、

滿洲國權度法 七月中旬公布

滿洲國權度法、於實業部立案中、目下已成案矣、該法取締規則、司法部當局、尙在協議中、三十日決定後、而諮送法制局、至七月中旬、經國務院會議通過、並參議府之諮詢後、可公布、

七月十日二次繳付 舊東北政權欠債

原欠債一千二百萬 至是償還五成五分

【奉天三十日發國通】滿洲國政府、爲補償舊東北政權時代對日、英、等諸外國賠欠總額一千二百萬元、當已組成積欠委員會、於昨年十二月、已有第一回繳納三成五分、其後、依然在繼續調查中、茲刻已見到最後的決定、二十四日在新京中央部、開各國債權者代表會議之結果、決於本年更繳納第二回之二成、次又於奉天開各債權者全部會議、定於七月十日繳納、換言之、第一回繳納者三成五分、第二回爲二成、合計爲五成五分、總金額爲六百五十萬元、而此批現欵則悉爲滿洲國補償者也至於繳納方法、凡民國十八年以前之未納品、既納品全部、由公債充當、十九年以後者、未納品則由公債繳納既納品、則以現金繳納、統計用現金繳納者、凡二百五十萬元、公債爲四百萬元、又、日本債權者所得額爲五十九萬三千元云、

國鐵護路 使用白俄

宇佐美局長談

【哈爾濱發國通社電】在視察國鐵全線之途次、二十八九兩日、滯留於哈爾濱之宇佐美、鐵路總局長、對於將來之國鐵護路方針、有左記之談話、依收回北鐵交涉成立後之經濟的見地觀之、對於國鐵護路、使用滿洲國籍之白系俄人、最爲適當、不僅用滿洲國人、今後將考慮在鐵道方面、使用從前境遇不佳之白系俄人、與彼等以生活上之安定也云、

北平實行解嚴 七月一日

【北平一日發國通電】自事變以來、迄至今日、亘四個月以上、每日施行之北平戒嚴、現因時局已歸平靜、故自七月一日起實行撤消矣本日已向全市之各機關以王樹常之名義發出解除戒嚴之通告矣

大同二年度 奉省預算 與昨年度相同 臨時經費大減

【奉天二十九日發國通】大同二年度、奉天省新豫算編成大體決定、經二十九日各部會議、三十日最後決定之、奉天省之經常費、與元年度大致相同、惟臨時費不免將大削減、

第二次武裝 農業移民 七月十日來滿

【大連三十日發國通】日本拓務省之第二次武裝農業移民、漸決定七月十日搭大連入港之商船亞特爾丸而來滿云

中銀最近發行 紙幣及鑄幣額

截連最近一週中、中銀平均發行額如下

發行額 一二五、六五三、六六四

準備 七四、七〇五、二三五

保證 四〇、九四八、四〇九

鑄幣發行額 三〇、八七八

危哉經濟會議

美與歐洲各國抗爭 英國立場異常困難

【倫敦卅日發國通】因滙兌安定問題、美國與歐羅巴金本位集團該國之抗爭、日本代表部、爲範圍以外之立場、此等紛議、即制經濟會議赴命之機會、鑑於此點之佐藤述史、津島孝一兩氏、與代表部首腦者分頭向各方面努力於確實情報之搜集、此問題之將來如何、殊令人注目云、

【倫敦卅日發國通】經濟會議二十九日、因法國以下歐洲金本位國、與美利堅之對立殆陷於不可收拾之混亂狀態盛傳法國脫退會議說等、流言亂播佈、以致會議之風雲惡於惡化、麥克唐諾議長、遂與美國之毛雷氏會見、探聽美國側之意嚮、據聞現在美國、無有討議滙兌安定問題之用意、已屬明瞭、此間英國出如何之態度、頗堪注目、一部傳說、英國與法國相結、而擬對抗美國之孤立通貨膨脹政策者也、但英國有難以與法國等歐洲金本位國結成團體諸國與美國抗爭之事情、歐洲金本位諸國與美國之間、亦不過只採取仲介斡旋之勞而已、倘兩者之間、任何之一方、則足以惹導會議之決裂、目下金本位諸國、正狂奔使英國加入、但總觀此等事情、會議現瀕於一大危機云、

津田少將之榮耀 定三日到東京

日皇將賜予晉謁

【東京卅日發國通】旅順要港部司令官津田靜枝少將、預定七月三日午前十時十五分到東京驛、對出迎之各首要一度寒暄後、即時晉宮、在伏見軍令部長宮殿下、以及大角海相待立之下、晉謁天皇陛下、奏陳任務、其次覲見皇后陛下、問候安康、正午在宮中賜以御陪食之榮、退出宮中後、即赴海軍省、向軍令部長宮殿下報告任務亦報告於大角海相、更拜謁閑院參謀總長宮殿下、繼則訪問荒木陸相、午後六時、出席於海相官邸之大角海相之晚餐會、第一日當可告終而滯京中當更有伏見軍令部長宮殿下、與陸相等之午餐會招待該少將云、

中國計劃 充實河北軍備

【天津卅日發國通】據中國情報、提及河北省陸海空防備充實之計劃爲必要、北平軍事分會與河北省政府主席于學忠協議之結果、遂先注重海防之計劃、將東北艦隊改稱渤海艦隊之名號、併向中央政府請求新艦五隻、三隻於塘沽、一隻在灤河一隻在洎新口有如此分配之行勢云

第一期憲兵補 訓練畢、配全滿

從六月十三日起、新京憲兵分隊訓練中之憲兵補二十名朝鮮人之第一期訓練、預計成績良好、七月十五日可訓練完畢、屆時分佈全滿各地該憲兵補、定於十二月一日進級二等憲兵補（即上等兵）

首期憲兵補 派員赴奉指示

軍政部、近以全國各部隊、士兵服裝、雖飭令改革、而尙不一致、多有按舊時制度訂購者、近爲整頓統一起見特派該部課員佐佐木內二、赴奉被服廠、指示嗣後各部隊士兵服裝樣式、並材料、以示劃一、而免混亂云、

整理林業首在林政 各縣將設林務所

專掌森林保護事宜

實業部以整理林業、首在林政、我國土地廣博所有森林行政、因地而異非設法改善、不足以資整理、該部擬定於最短期間、設置中央森林行政機關、採用林區署制、以期森林行政之完備、惟已往本國森林經營、並未設置森林保護機關、奉天省雖設有林區駐在所、對於森林保護、亦無良好成績、故國有林內之盜伐、野火以及禁人參栽培等之侵害、時有所聞、以後人口增加、則森林被害程度、將亦因之而日甚倘仍此因循、則於林產資源上、國土保安上、殊有莫大影響、是以設置森林保護管理機關、爲一日不可緩之要圖、擬從速在國有林所在各縣份、設置該項事務所直隷於該地縣公署、專掌森林保護管理、及其他林業事務、設置個所須依森林面積大小而定以一縣設置事務所一二處爲標準、關此項計劃業已飭令各省實業廳詳細查明具報、以資着手進行辦理云、

明日國務會議 政府契約規則案

及興安省行政區案均提議

行將提出、於七月三日定例國務會議之敎令案兩項、

一、政府契約規則

右爲政府所實施諸契約根本原則之重要敎令、

二、關於興安省行政區劃之件

興安省內行政區、除北分省外業經大同二年敎令第三十八號決定、因北分省與他分省族內事情稍異、玆根據調查之結果、徵求各族長之意見、擬行確定云、

日華在津開第二次會議

協商戰區全般問題

華北戰區接收委員會昨日成立 分配各軍旅駐屯之地點

【北平一日電】日華交涉第二次會議決定在天津舉行之、故中國側委員於昨日向天津出發矣、

【北平卅日電】關於日本軍撤退地域之接收、何應欽、黃郛協議之結果、決定組織戰區接收委員會、推于學忠爲委員長、以便與關東軍交涉也、

【北平卅日發電】河北戰區接收委員會、已定於七月一日成立、中國側可視爲問題者爲李際春軍之改編、收容有良好武器之四千人、而加以訓練後、擬將使用之也、再河北軍使中央軍三個師分駐於平津線、于學忠軍分駐於津浦線、舊東北軍分駐於平津平漢兩線、傅作義軍之於綏遠宋哲元、龐炳勳軍之於察哈爾、對於各軍之分駐整理、已大致決定矣、

【天津一日發國通】戰區接收委員會、本日午後、在省政府由委員長于學忠以下委員錢宗澤、魏鑑、劉石蓀、李擇一等出席之下、正式成立俠義勇軍問題解決後、更決於塘沽開第二次關於戰區全般問題之會議云、又李際春等之義勇軍處理問題、已遣派雷壽榮等三名、昨日由塘沽赴大連云、

解決戰區義勇軍 華方派員赴大連

【天津一日發國通】李際春等義勇軍之處置問題、昨日中國方面雷壽榮外二名赴大連、交涉義勇軍處置問題、與日本方面無關係、而兩者間之意見直接交涉、日本從中以好意而執斡旋之勞、其豫備交涉、相當進步、即假設有多少、遷延、據觀亦必達到圓滿的解決云、

對旅券查證 竟發現惡宣傳

外交部近在各地設置旅券查證辦事處、自開始辦公以來成績優越、外人稱便、爲中華民國方面對於此舉竟散布反滿宣傳、略謂現在關於旅券查證、雖不將中國人除外之規定、然由平津入滿者、每人仍徵收手續費十二元等語、查本國對於赤化份子、及反滿份子之潛入國境、雖加以嚴密取締、然決無如前述之徵收手續費等情事也、

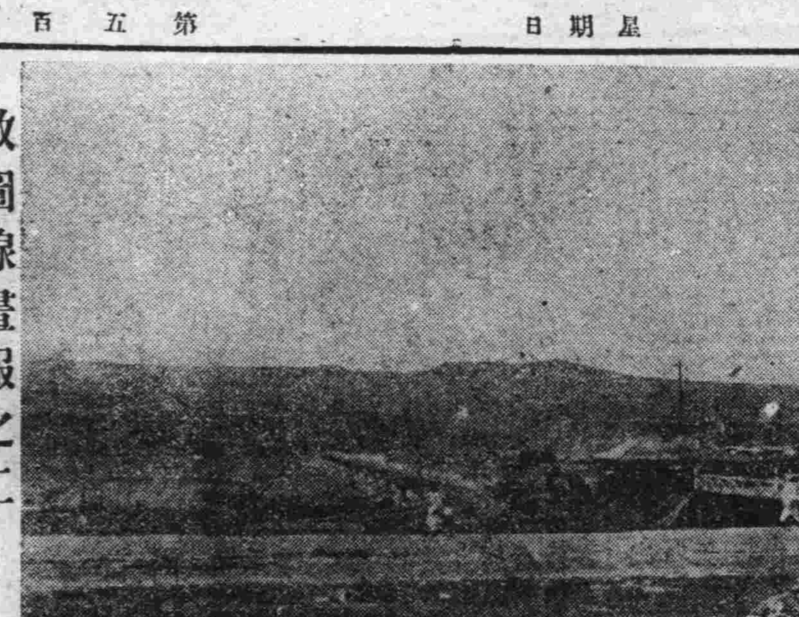

敦圖線畫報之二

＝圖們江鐵橋＝

蒙古與蒙古問題

「譯自外交季刊十卷二號」

自滿變發生以來、世人目光咸側重滿洲、而忽略蒙古、滿洲問題、固爲遠東風雲之中心、足以影響中日俄三國前途、抑不知滿洲不過爲蒙古之門戶、滿洲問題既經爆發、同樣之蒙古問題、亦將至不旋踵可斷言也、

蒙古奄有廣袤之土地、毗隣遠東衝突之噴火點、其重要自不待言、識者謂今日之滿洲問題、即爲他日蒙古問題之導火線、旨哉斯言、吾人若研究遠東問題、而不及蒙古、是猶溯本而忘所源、決不能得所眞諦、且滿洲爲蒙古之屏障、而蒙古本身、則爲亞滿大陸與蘇俄之要衝、蒙古民族、久被認爲落伍者今日奮然突起、頗有在世界歷史中佔一席地之趨勢

「蒙古」二字、實包括外蒙內蒙及劃入滿洲之蒙古、當十七世紀之末、清朝入主中原當時、蒙古民族、占有現在滿洲三分之一以上之土地、離奉天百餘里、即爲蒙人勢力範圍、近三十年前、華人移殖關外、始驅蒙人西退、華人移殖之成功、頗引起蒙古人恐怖與嫉、今日所謂蒙古問題、即由是而起、滿洲國成立後、鑒於蒙古問題之重要、因有興安省之設以蒙古王公爲總長、以大興安嶺爲根據分劃滿洲西部爲興安省南分省、以蒙人爲省長嫩江流域東北部份滿蒙雜居尤以達爾罕族爲多、由達爾罕人治理之、西北部份華人鮮至、亦以達爾罕人爲省長蒙古人口、迄今無準確之統計、土地面積、亦乏可靠記錄、外蒙約有百萬方哩、其劃入滿洲者約三十六萬方哩外蒙人口約近二百萬、劃入滿洲之區域約百萬至百五十萬人、內蒙人口約百萬弱、熱河約五十萬左右、全蒙古人口、三百五十萬至四百萬人、以其所占土地相較殊覺人口稀少、

內蒙古爲中國領域、然實則受當地王公統治、彼等極力避免華人移殖、然非至華政府欲擴張其政權或滿洲國誘其獨立當無脫離中國之意、華人之移殖蒙古、以熱河及見加爾爲嚆矢、或敷鐵路或大批移民、蒙人雖逐漸接近漢人、然多數尙保留其語言且無有忘其爲蒙古民族者、內外發遊牧之蒙人、其自覺心更深、對族漢人感情欠佳中國欲同化蒙人、管理蒙古殊非易事反之、滿洲國以滿蒙民族之悠久關係、甚能取建設的私善蒙古政策、蒙人頗有歸附新政府之可能也、

日本嘗稱在滿洲及東部內蒙古之特殊利權、然東部內蒙究何所指、以何爲界、迄未明定、或謂指蒙古之劃入滿洲者、如哲里盟、昭烏達盟卓索圖盟等處、然滿洲蒙古究以何爲分疆劃界之標準、至今猶未肯定也、滿洲國之直設興安省於蒙古問題、關係至深、蒙人細緋於中俄二大國之間、爲時已久、蒙古青年、介於王公喇嘛及蘇聯赤化、遲疑莫決、今滿洲國以滿洲皇統爲號召、許以一部之自治、其得蒙人之歡心也必矣、

內蒙古青年多願求援於滿日以達到自主之目的、滿洲國以宣統遜帝爲執政、足以籠制當地王公、內蒙王公互相爭權、不能統一、今得滿洲遜帝爲之主宰一切、糾紛可以平息、若能予蒙人以相當權利、及援助以遂其各部落自主之素願、則蒙古問題當隨滿洲問題而解決也、

各地商況

七月一日

金銀

倫敦銀塊 一八片八分五

同 遠卯 一八片四分三

紐約銀塊 三五仙四分三

孟買銀塊 七七留比八分一

上海標金 八七二、八〇〇

新京足金每兩 九七、〇〇

新京紋銀每兩 一、三六

匯兌

英美滙兌 四弗三仙三分一

美日滙兌 二六弗七五仙

中美滙兌 二七弗二五仙

上海英滙 結帳

上海美滙 休會

上海東滙

日本英滙賣 二六弗二分一

日本美滙賣 二六弗四分三

營口滙上海賣 九七元四〇

大連滙上海賣 九七元〇二五

大連滙烟台賣

錢鈔

新京滿洲中央銀行官行

滙上海 七一兩

國幣兌現大洋 一百元

同兌哈大洋 一元三角五分

同兌吉大洋 一元三角

城內現行

國幣每元合官帖 五百吊

現洋每元合官帖 五百吊

奉字每元合官帖 五百吊

哈洋每元合官帖 四百吊

吉洋每元合官帖 三百八十五吊

金融市場現行

鈔票每元合金票 二元〇三七

哈洋每元合金票 七毛九分五

現洋每元合金票 九毛五分八

現洋每元合鈔票 九毛九分三

奉字每元合金票 九毛九分五

金票每元合官帖 五百〇四吊

鈔票每元合官帖 五百廿三吊

▲奉天▼

●鈔票對國幣

	本日午前	昨日午後
開行	九五、九五	九五、八五
大價	九六、〇〇	九六、〇〇
小價	九五、九五	九五、八五
下市	九六、〇〇	九六、〇〇
交數	三萬三千	三萬三千

●金票對鈔票

	本日午前	昨日午後
開行	一〇四、〇五	一〇三、八五
大價	一〇四、〇六	一〇四、〇三
小價	一〇三、七五	一〇三、七〇
下市	一〇三、八〇	一〇三、七〇
交數	八萬三千	一二萬七千

●國幣對金票 七月十四日卯

	本日午前	昨日午後
開行	一〇〇、三〇	
大價	一〇〇、三〇	
小價	一〇〇、三〇	
下市	一〇〇、三五	
交數	五萬元	
同 現行	九九、七〇	

▲大連▼

●國幣兌鈔票 七月十四日

	本日午前	昨日午後
開行	一〇四、〇〇	
大價	一〇四、一〇	
小價	一〇三、九五	
下市	一〇四、〇〇	
交數	三萬五千	
同 現行	一〇四、二〇	

●金票對鈔票 七月十三日卯

	本日午前	昨日午後
開行	一〇三、九五	
大價	一〇四、〇〇	
小價	一〇三、八五	
下市	一〇三、九〇	
交數	九六萬元	
同 現行	一〇四、〇〇	

▲安東▼

●鎮平銀對金票 現行 一三六、一〇

商品

▲開原▼

●國幣對金票 現行 九九、七

▲哈爾濱▼

●國幣對金票 現行 九九、六七五

●美國棉花

現行	一〇、一五
七月卯	九、九九
十月卯	一〇、二七
十二月卯	一〇、四三
一月卯	一〇、五〇
三月卯	一〇、六四
五月卯	一〇、八〇

●印度棉花

卜羅吉印	二三四留比
沃謀拉印	二〇六留比
邊高魯印	一七二留比

●大阪三品（綿線）

現行	一二〇、八九〇
八月	一二〇、六八〇
九月	一二〇、四九〇
十月	一二〇、四九〇
十一月	一二〇、四四〇
十二月	一二〇、四六〇
遠卯	一二〇、五〇〇

●大阪棉花

近卯	五八、四〇〇
遠卯	六一、二〇〇

●橫濱生糸

現行	九九〇、〇〇
本卯	九二一、〇〇
遠卯	九四五、〇〇

●神戶豆餅

七月卯	三、八三
八月卯	三、七四
九月卯	

▲大連▼

●豆餅（一塊鈔票價）

現行	一六、二〇
七月半	
八月半	
九月半	
十月半	
十一月半	

●豆油（一箱鈔票價）

現行	一四、八〇
七月半	
八月半	一四、八五
九月半	一四、七〇
十月半	
十一月半	

●大豆（百斤鈔票價）

帶皮	五、一四
不帶皮	
七月卯	五、一六
八月卯	五、二二
九月卯	五、二五
十月卯	
十一月卯	

●高粱（百斤鈔票價）

現行	二、二二
七月卯	二、二一
八月卯	二、一九
九月卯	
十月卯	二、四〇
十一月卯	

▲哈爾濱▼

●大豆（一普布哈洋價）

七月卯	、八六五〇
八月同	
九月同	、九〇七五

●小麥（同上）

七月卯	一、三二五〇
八月同	一、三二七五
九月同	一、二七五〇

米糧

▲新京▼

●城內米糧現行

紅糧 秫米 小米 類豆 吉豆 小豆 元米 稻油 豆餅

六角八分 九角二分 一元八角 三圓二角 二圓八角 二圓 一元六角 四元 一角六分 五角四分

張司令官親躬出省
巡閱沿線駐軍
河崎顧問及隨員十數名隨行

（江省訊）黑龍江省警備司令官張文鑄氏、整軍經武勵精圖治、其維護治安嚴申軍令各節、迭誌各報、玆爲整頓教育、考核實況計、決定躬親出省巡閱各縣警備軍隊、乃於昨廿六日上午七時、偕河崎顧問、趙參事官、冷股長、谷參謀、陳參謀、等十餘名、由齊克路專車出發、先赴泰安鎭檢閱騎兵十五團再依次赴克山、海倫、綏化呼蘭、檢閱混成第二第四各旅、再轉道北滿鐵路、藉便檢閱安達站之混成第一旅、聞此次檢閱、取嚴格主義、分別試驗、以評優劣而定黜陟、其預定行程、爲十日俟由北滿路返省時、如爲時間許可、或往泰來縣檢閱混成第三旅云、

警務廳規定
鴉片吸食辦法
凡持證於國內一律有效
如經遺失應即聲請補發

（鐵嶺訊）本縣警務局、昨奉省公署、警務廳令、案奉民政部令開、爲令飭事、案據黑齊江省警務廳代電稱、前奉發到鴉片吸食證、三萬六千枚、當經分發各市縣去訖、嗣以不敷應用、電請鈞部警務司、續發十萬枚、久未奉覆、刻省會公安局、又請續發、究應如何辦理、伏乞鑒核示遵、再外來客商領證率皆走出、有時重出則另更名領證、其碍考究、應由原住處所領證、帶來呈驗、仰或隨到隨發、並乞明示、以便轉令飭遵等情、據此查鴉片專賣、爲救濟已患癮者要政、吸食證之發給、乃限於各該警署管內、居住之有癮者、以便限制新癮者之發生、凡持領有吸食證者、在全國境內、自應一律有効、如經遺失、應即向其原發之警察署、聲請補發、至於外來客商、應呈驗原領之證、以便查荷而示限制、除指令並分行外、合亟令仰該署遵照、轉飭所屬各零賣鴉片人等、凡遇持有非經本管警察署發給之吸食證者、亦應與所在地者、同爲有效、並吸食鴉片者、如在國境內旅居時、須令其携帶其原領之證以資統核等因、奉此除分行外、合行令仰該局、轉飭所屬知照云、

民政廳政聞
令各縣嚴防水患
設法捕殺蝗蟲
—考核流行時疫—

（奉天特訊）奉天省公署民政廳趙鵬第廳長、以民爲國之本、自應設法愛護、不能稍使受天災人禍、查近來炎夏之際、霪雨連綿、凡沿近河堤各縣、對於水之防患、宜特別注意、在前二年中遼河岸沿縣之水災、即出於疏備緣故、致有淹沒田苗、冲毀房地之害、本歲雨水又勤若不急爲預防、恐有汎濫之虞、遺害將不堪設想、故特通令各縣公署等、一體設法嚴加防範、以免護成巨災云

（又訊）該廳趙廳長、査錦縣義縣、興城、綏中各縣、據報發生蝗虫、現猶在幼稚之中、然而損壞田苗亦不在少數、似此若不早爲捕殺、殊於民生有莫大妨碍、該廳於二十七日、通令各縣縣長、偕同當地機關法團等、速行設法、輔助農民、捕滅此種害虫不得稍疏、並將捕殺情形經過、隨時報省云云、

（又訊）民政廳以各縣之疫病現在頗有流行之勢、其中最烈者、要爲痢疾據查染患者一日計有百人以上、長此遷延下去、不加防止、於民命有莫大關係、故飭由各縣公署所辦之防疫所、調査疫病之形勢、分項迅速呈報來省以便由省考核疫疾之源、而設法止之云云、

各村成立自衛團
連絡嚴防匪賊難猖獗

（鞍山訊）遼陽、七區、劉二堡、分局長、彭集櫃、區長柳臨宗、於日昨、開會商議、招集各村、村長、討論預防匪患、成立自衛鄉團、限各村住戶、每有三日地者、買來復槍洋砲一支、租地者、五日、買一支、查七區界內、頂小村屯、均能買三十餘支、富戶並能買快槍等今夏如此嚴防、而跳梁小醜難能猖獗矣、

全省稅務會議
二十九日宣告閉幕
稅制徵收大改革
稅局長紛紛返任

（奉天特訊）奉天全省稅務會議、於二十六日已如期舉行其會議之內幕、多爲改革稅制、洗刷稅吏人員積弊、故會議事項、內容保守嚴密、惟此次會議、頗爲愼重、在新京稅務司派有司長出席參與、對於出席之三十六縣稅捐局長、各有勉勵之訓詞、正會議日共爲三天、自廿六日起、至二十八日爲止、所有議案已經完了、遂於二十九日正式宣告閉幕、嗣後稅制與征收法、當有一大番改革、各稅捐局長均於日內先後乘車返任云云、

姪巫婦巫
山巫會大

（奉天特訊）世風頹靡、人綱掃地、社會中奸淫苟盜之事、層出不窮、花樣翻新、每有觸耳、則不外乎赤裸淫邪、實堪厲目驚心也、有奉天大東關三道溝胡同、住戶白某其妻名白金奎者、半老徐娘也、然人雖過景、心地不秋、素日即勾引蜂蝶之輩、暗宿室中、以洩情慾、其夫亦登徒子之流也、嫖妓宿娼無時或離柳巷桃門、以故對其妻之行爲、不加管束乃該白金奎於去歲不知由何處習得巫醫之事、或係其假作亦未可知、每日爲人治病看香遇有青年力壯之少年、即加以眉目、簡直將渡羣生、大開方便之門、眞有來者不拒之形式、是以白金奎之門前

三道溝烏煙瘴氣
巫姪婦雲來霧去
白金奎變成黑金奎

總若市集之繁華、一般輕薄之徒、無病而裝有病、求巫女士大發慈悲、近來其夫見之、以鬧得街談巷議、三道溝一帶住戶、無人不知無人不曉、白家巫婦之巫山烏事[illegible]穢之聲醞釀得烏烟瘴氣、遂規勸其稍行收斂、而白金奎淫蕩性成、非有男子不得寢宿之概、於最近竟將其娘家親侄、引誘入室、形影不離、外去者未免酸澀、逢人便談、白家醜事、在白金奎知己之名聲不佳、日間不敢出門、每有外出、必在深夜之時、譚談者咸謂白金奎成黑金魁云云、

農民通匪被逮
由其家中搜出槍彈若干
現在嚴重審訊中

（哈訊）道外正陽警察署、警察第一大隊忽接密報、謂顧鄉屯西南小三屯糧戶張鳳閣四十六歲與附近胡匪勾通、家內隱藏槍彈甚多、該隊據報後、遂選派精壯警士四十餘名、於前（二十七日）午後六時許開赴小三屯、將張鳳閣家包圍、從事搜査、結果搜得各種大小槍九枝、子彈甚多、遂將家主張鳳閣帶隊審訊、據供該槍均係自衛槍多有執照可憑、對於通匪之語、絕對否認云、

白刃肉搏幾番惡戰
黑旗會徒鳥獸散（下）
『鄉下老』造反、無政治背景
展書堂談騷亂始末

並令唐旅長邦植率一混成營由鄭城出發、陳團長治邦率手槍營由費縣出發、於五月三十一日均到夏莊集中、余到達夏莊後、聞梅景玉率會徒四五千人、仍盤據黃山溝一帶、於六月一日、本人涉險**聖母塚**分三路向黃山溝圍剿、是日在沱河與黃山溝八角汪一帶將梅景玉會衆完全解決、當晚宿營黃山溝、旋接沂水范縣長報稱、沂東會首張恒遠聚衆萬餘人、盤據蘇村一帶並有向黃山溝增援之形勢、次日、我軍遂向蘇村前進、上午十二時到達蘇村附近、會匪大部已繞渡沂河迤西、其餘約數千人正由司馬店子以南向西奔逃中、本人率隊截擊、激戰於李家莊杜家莊一帶、經數次白刃肉搏、始將匪完全擊潰、當晚即駐司馬店子與李廳長會晤、當蒙廳長宣告主席勸撫衆施之意旨、旋會首張恒遠、派代表周某懇求軍隊停止攻擊、該會甘願即時解散、當限以三日之期、該會則完全解散、各安農業、我軍遂繼續向沂西推進、於六月五日晨、在沂河迤西、南北馬實、又與會匪李夢賓股千餘人激戰、經我官兵猛烈射擊、該股匪亦潰散、僅沂北五族會匪玉順股、尙盤據宿山楊家坪一帶、九十兩日、與我駐橋之唐邦植旅混戰兩次、本人遂於十一日率隊前往堵剿、十二日早各部到達楊家坪宿山一帶、會匪聞風遠竄四散無蹤、我軍僅留有力部隊、暫駐高橋馬站等處鎭攝外、當日本人即率直屬部隊返沂水莒沂兩縣已告平復、現在運旅長駐沂水、協同范縣長辦理善後、現沂水莒縣各留運旅一團、高橋只留駐一營、其餘各部分別回原防、人心極爲安定、前沂水北部中有**張黑臉**殘部及衣來好股匪共約四五十人、自會徒解散後、即竄往沂山山中、已電令魯東民團趙明遠、就近前往搜剿、諒日內即可肅清、惟該會匪初發時多以內有政治作用嗣經本人實地調査、從各方面證實後、確係幾個會首滋事强迫會徒盲從、並無其他作用、此次計斃死會匪數百名擊傷數百名、獲槍二十餘枝大刀三百餘把、纓槍百餘桿我軍官兵傷亡共四十餘、所有俘獲會徒、每人發給洋一元或二元、遣回鄉里、人心極快、本人在濟候韓主席返濟後、四五日即行返防、」

埠東一帶
地價昂騰
每晌漲至千元

（哈爾濱訊）上年因兵匪爲亂大水成災、民間經濟秩序、一時混亂、鄉民十室九空、因之地價暴落、向之售賣二三百元一晌者、落至一百元至一百五十元、向無買主、埠東三棵樹一帶、價尤低廉去冬以降、事態漸形平穩、地價稍爲回復、近因修築拉濱鐵路、距車站頗近、且大哈爾濱市即將實現、近年內亦必向外擴充、從事建築、預料於最近之數年內、或成爲繁盛市場、故該處地價突然漲高、一等地畝、每晌已漲至千元以上、其坎坷不平之二三等地、每晌亦須四五百元云、

演劇酬神

（公主嶺）自辛未政變、各地受兵災匪患者、比比皆是、而我嶺鎭、獨邀天眷、蒙神佛之呵護、直至今玆、安堵如常、洵世外之桃源也、一般市民、感荷之餘、無以爲報、爰由商民首腦會議、決定演酬神戲十九日、略答神庥、於本月二十七日、假本鎭河北西市場地方、開臺演唱、一時紅男綠女、畢集參觀、大有萬人空巷之勢云、

改善警政
警察廳奉令
實行裁減警額
提高警察待遇添用日語
共裁去警官二百名

（吉林訊）吉林省會警察廳玆奉省長公署令、案據警務廳簽稱、査東西各先進國、關于地方警額之配置、恒以當地人口多寡爲標準、大約人口在二百五十名左右、定警額一人、良以警額配置與人口既有密切關係、於財政及用人方面、又須兼籌並顧、蓋警餉不優即難以採用資歷相當之人、警政前途、不易起色、玆査奉天瀋陽警察總管界、共計人口爲三十四萬有餘、警察官警共爲三千四百餘人、適成百與一之比、現在吉林省會警察界人口共爲十一萬五千七百七十八人、警察官警共計一千四百五十四人、若裁去二百人、所餘警官人數猶覺瀋陽警察廳警額人口比例之數爲優、且以吉林省城現在實況而論、即裁去二百人、餘留官警亦足敷分配、今爲整頓省會警察官警、提高警察待遇、並添用日籍警員起見、擬自本年六月份起至八月份止、分作三期、將省會現有警額裁去二百名、計第一個月裁去長警及夫役八十八名、第二個月裁去長警五十六名、第三個月裁去長警五十六名、計三個月共裁去長警夫役二百名、共節薪餉三千一百八十元、此項節餘薪餉、即作爲提高警察待遇、並添用日本警員之開支等情、査所擬辦法、尙無不當、仰即依案實施辦理、等因該廳已通令各分署、於七月一日遵照實行辦理云、

市內載客汽車
票價低廉
滿洲博覽會前可實行

（大連訊）大連市之交通上、迄最近亦可謂十分便利、對於汽車一部分上、其票價較比日本內地各大都市仍有超越之處、故一般市民、迭有向當局請求減輕之提議、深得當局諒解、近有日人同志者、前鐵嶺證券會社經理石川五郎氏、集資、自外購得豆形小汽車百餘臺、擬在連營業、其票價之最低額爲日金三角、刻已向大連警署呈請許可、該署爲謀交通便利與儉約計、現正研究具體辦法中至其發給許可之期日約在滿洲大博覽會開會以前云

遼西匪賊猖獗
拷打村董借路費
—向全村索大洋八百元　限期交齊否則燒全村—

（鞍山訊）遼陽縣、第七區、黃青堆子村、於日昨、突來步匪七八名、各持手槍、闖入該村、村董家、辭稱借路費、村董哀懇、富戶均行逃走、所餘者、即吾等貧民、向何處湊款、大隊匪首之怒將該村董、吊起飽打以馬鞭村董猶言無處湊款、匪等亦無可如何、姑將村董釋放、帶往各戶索湊、夜近五更、僅湊大洋幾元耳、天將曙、匪去、並云、非得湊大洋八百元不可、不然、將全村點火、後五日、必定前來取款、現該村村民、惶恐萬狀伏老携幼、四外逃出、絡繹不絕云、

稅務監督署規定
票照繳查辦法
庶免遲延籍收簡捷
已通令各稅局遵照

（吉林訊）吉林稅務監督署、爲謀事務簡捷起見、祇以票照繳查存報、係徵權第一第二兩科稽核、近查各局呈送該項附件往往彙總封寄、殊嫌含混、嗣後各局所送繳查存根等件務須分晰郵寄、以免混淆、凡關於煙酒、印花、統稅、雜稅部分者、均應呈送徵權第二科、餘則分送徵權第一科收核、仰各局長遵照、應免稽遲之嫌、藉收簡捷之效云、

亞細亞油
銷路遲滯
蘇聯油銷路暢旺

（張家灣）本埠亞細亞煤油分銷處、開辦已屆十載前由周經理鳳池、滲淡經營、銷售頗稱暢旺、當民國十八年周君調赴他處、遺缺以遲翰卿接充斯職、査遲經理接事以來、對於本埠商農素無聯絡、又乏商業學識、因之亞細亞牌煤油前途大受影響、於是蘇聯及美孚牌油、異常暢銷云

取締暗娼
實有益於社會

（鐵嶺訊）鐵嶺西關廣裕大街分駐所李分所長相臣氏、到

高姓子
被匪擊斃
妻母痛不欲生
深恨匪惡冲天

（田庄臺訊）遼陽、七區、烟狼寨村、高宏豪家、前被匪搶、已誌本報、其子高明緒會被匪用槍、將胸部打傷、子彈當時、未能出去、抬往劉鎭醫院、醫治、未愈、又往鞍驛、病院、診療、該病院、以經久未愈、子彈尙在胸中、已經潰爛、不能再治當即抬回、甫至家、即氣絕而亡矣、親生老母、痛不欲生、嬌妻哀泣、氣絕數次、聞者莫不悲慘、痛恨忍匪之惡、冲天云、

奉天日語學院
提倡語言協和
設民衆日語夜課

（奉天特訊）奉天市內日語學校、不下十餘處、而其能秉協和語言之目的作者、實爲罕見、不過假投機之事業、作生活之解決問題耳、奉天大南關、奉天日語學院院長安齋彌一氏、爲提倡日滿之親善、免除語言之阻隔起見特在院內設一民衆日語夜課暫行招收學生一百名、不限資格、男女生均收、並所有費用、完全免收、定於七月五日開始上課、每日間報名生異常踴躍云云、

胡匪突綁軍人

（海城訊）玆有木色二區小孤山子村、仙人洞前、由海往岫之二軍人、乘小車一輛、予路經該地突來匪人二名、手持小槍將該車攔住並將其軍人一併綁去直向東北竄去云

命運斷定

日本豫言界之泰斗
西洋相性學會長
田井中外史先生出張親斷

○斷法新奇百發百中
○有素抱雄志來滿求謀不遇者
○事業前途之方針指迷
△家庭之災難　結婚之良否　人生之如何困難即於座間解決　由黑暗中導入光明之機會

新京日本橋通火車站前
長春旅館內

日期　原定至六月三十日晚爲止茲因訪問者過多展限至七月五日爲止

注意斷定一人一次絕對嚴守秘密

新車來了歡迎座車
變更區間大減價
期間　自六月二十日　至七月二十日
市內坐汽車大減價
由南關到日本橋金五錢
由五馬路到新京驛金五錢
每五分鐘開車一次
南滿洲電氣株式會社
新京支社
電話三七〇二番（汽車係）

特別（衛生磁器）
東洋磁器株式會社
特約販賣店
東西洋大小便器　洗臉器　洗手器　磁
附屬各種五金類
磁磚瓦匠用各種材料
東西洋盤子　咖啡茶碗
儲藏豐富　隨便購買　價極歡迎
平手商店
三笠町四丁目十八
廉價（磁磚）

新京蓬萊町
本院　松崎齒科醫院（電話二四五六番）
新京日本橋新京百貨店樓上
分院　松崎齒科醫院
院長　松崎義廣
院員　福成四郡　佐藤惟義
診察日　由上午八時至下午六時
休診　星期祭日下午休診

本報成立遼陽分社啓事

本報爲便利閱戶起見在遼陽城內西馬道口東遼陽瓷器公司內成立分社委曹化一爲分社長孫壽山爲營業經理張鵬閣爲記者該地紳商有訂閱本報登載廣告請就近接洽可也

▲建築速度化
遵照國都建設局之方針
優美最新式建築異常堅固且能最短期間完成工程不論大小如承　惠顧請告知即時前往接洽承辦
土木建築　設計監督　承辦工程
昭和土木合資會社新京出張所
事務所入船町四丁目十九番地
電話長二九九三番

雜紀

居然說鬼話

啤酒鍋內的酒鬼

捷克斯拉夫國的『比爾善』市、是釀造著名啤酒的地方、住在這市內、經營啤酒多年的釀造家配德羅拉氏、因爲經營失敗、忽然自殺了、他即是猛然的投在沸熱的啤酒鍋中煮死的、後來這啤酒鍋內、忽然發現人聲、近而聽之、確是配德羅拉氏在內說話、他說、『我爲啤酒生意不好而自殺的、但是我的軀殼雖然腐爛、而魂靈仍舊不滅、因爲我的寃魂、不能離開這鍋子的』、那釀造的夥伴、聽了這段鬼話、都嚇得肉驚心跳、不敢走近、有一位膽壯的人、把這鍋抬到陳列所裏去、可是每夜仍舊騷擾、因此這怪事喧傳了『比爾善』市中、

經驗之談

做母親的常識（一）

（欽之）

一個孩子、要想教養他成一個完善的人、不但要把他養成一個有責任心的同時還要把他養成一個有極強烈的自信心、這裏我們並不是說孩子們極強烈的自信是一個乖張性格的養成、只是他在做事的時候、做母親便應當留心觀察他的智力、倘是他的智力能夠把這一個事做得很好、你便在旁邊給他指示一些途徑、如此便可以慢慢的促成他對於做事情所應有的責任心了、希望心孩子們也是有的、倘是他把一件事做得很好、他也一樣的高傲、所以每當他做一件事的時候、雖無母親們應當鼓勵他勇敢的去做、不過同時也應當告訴他無論什麼事都不是一次可以完成的、都是要繼續好幾次、才可以成功、如此、他一次能夠做成更好倘是一次不能做成功那麼他還不會因爲失敗而放棄了、這樣即不會使他對他所希望的事件感到乏味、又可以使他不失一些自信心、因爲他相信一次一次繼續的做、總有一次是可以完成的、

尋覓物件

我的一個孩子、不知道怎麼樣把她慣成一個極懶惰的性情、不要說她自己的東西要人家替她收檢、就是吃飯吧、差不多幾幾乎都要人家一口一口的喂進去不可、後來我氣極了、我便關照用人說、『以後小姐要什麼東西、你們只答應不知道、她要是鬧就叫她來見我好了、』果然以後她要什麼、或是失掉了什麼、我們都答應她說不知道、幾次之後、眞的慢慢對於物件的放置以及一切、都慢慢的小心起來、直至現在、不但自已的東西收檢的十分清楚、就是有時我的東西不見了、她便很有把握似的替我去找而且每次找着了的時候、她却跟我說、『媽媽、我一找就找到了、』現在她的小弟弟、小妹妹、我常常叫他們去替找東西、這樣他們自己却很相信自已是不會失落任何物件的了、至少他們自信對於失却的東西、很容易的便可以找到的、

川省遺臭萬年 民衆將鑄鐵像

（南京專電）川軍某駐京辦事處、頃接重慶電、該地勵赤息爭救川運動各團體、昨日電鄂錫候劉文輝、請召回前線將士、移師勵赤、共弭內爭、同紓川難、否則鑄造鐵像、置大埠通衢、任民衆唾罵、

又一個約法三章

新約法三章

（志欽）

前閱『獻給新婚將的女士們』的約法三章、後又拜讀、『獻給新婚將至的男士』的約法三章、先後針鋒相對係保持新婚夫婦們感情的妙法、但新婚男女、既有約法之章、而各有教養之責的家長、亦未便放棄其責任也、爰擬新約三章俾便監督双方閱者幸勿以爲迂腐、

第一章

（一）家庭雜務、應由小夫妻分工合作、雙方不得互相推諉、

（二）四季衣着宜從儉樸、衣服以清潔配身爲上、切勿著得妖形怪氣、專講時髦、

（三）家庭應用雜物、概用國貨、

（四）早起夜睡、須有定時不得隨便、如有例外、應由雙方聲明理由、

第二章

（一）雙方同時外出、須向家長說明緣由、一方外出者亦須徵得一方同意與家長允許、

（二）家長面前、禁止雙方眉來眼去、閨房作樂、不得妖聲怪氣、小事爭論、切勿怨聲嘆氣、

（三）攜食物歸家、應孝敬父母一份、

（四）姑娘小叔理宜和睦

第三章

（一）無益娛樂、不得涉足閒來談笑須不妨礙家庭幸福

（二）大庭廣衆之間、不得接吻、

（三）有粥吃粥、有飯吃飯不得嘰哩咕嚕、礮礮反對、

（四）家長如有不是之處、應平心討論、不得妄事誹謗

（雙方違以上各欵之一者由家長强制分房二十四小時）、

蘇州風景區之新計劃

興築天平大道 補助農村經濟

蘇州西鄉、地濱太湖、羣山羅列、夙以水秀山明、馳譽國內、如石湖靈巖天平鄧尉等、勝跡如林、成爲絕大之風景區、春秋佳日、裙屐連翩、祇以交通不便、遠道來遊者、每以不能如杭垣西湖之有車道貫通、往來便捷使然也、

該處士紳、爲繁榮農村計集資五千元自木瀆起至天平山止、築一平坦大道、現計長七華里、業已動工、預料今年秋間、楓葉紅時、遊人必多於往昔、遊人既多於農村經濟、實大有裨益、並聞蘇州城區各界、對於西鄉風景區之交通、亦允予以相當之贊助、於『天木路』完成後再築天池石湖諸路、將各個名勝、分別築路以貫通之、偉成一天然之大公園、以吸引外來之遊客、此計劃如能實行、不但對農村經濟、甚有裨益、即城區商業、亦必有顯著之進步也、

唐代古印 在立煌發現

（漢口專電）立煌縣斑竹園、發現唐代古印、上鐫貞觀夏口縣印六字、文甚古、爲某兵士所得即攜漢、

然應命、蓋亦因農村不景氣經濟、已瀕破產、即就木瀆鄉人言、向來遊客山木瀆乘山轎至天平者、轎資須七八角至一元、（按每一轎夫計）今則出資二三角、鄉人已欣、經濟時間爲戀、益以農村

死期的明示

意大利加西納市有一片規模極大的印刷所、主人名叫特美片哥、本年是七十七歲、他的妻名叫台萊塞、和他結婚已有四十年了、最近一對夫妻舉行紀念式、各方親友都來道喜、特美尼哥就向親友演說與台萊塞結婚後的四十年的生活、並立誓與妻同死同生、不料過了數日台萊塞果然患急病死了、當他死的待候、對特美尼哥說道、我死以後、不過三日、就來約你同到天國去白相、特美尼哥雖然悲悼的很、可是印刷所裏的事務還沒有料理定當、一時不能和他同死、等到第三日、忽然發熱病、遍求名醫診治、終難奏效、遂於當夜死去、這樣明示的死期、傳遍意大利全國、

蘇俄男女裸體遊行

（塞迦泰范路透社電）今日有俄人男女五十名因反抗學校當局遏令其子女强行判校、故舉行裸體遊行表示抗議、但全數爲警察逮捕、裝入車內駛入附近監獄按此次裸體遊行、爲去秋來第一次之事件、去年秋間、有數百名裸體男女、在英屬哥崙比亞遊行、結果被驅至太平洋中某僻島

坎拿大發現鐳礦

從前在世界的鐳礦、最大的產生地厥推非州的土耳其領土公果、此處幾乎占全世界的產量總額（然而事實上却產得極少）、在最近、據說在坎拿大的吉爾特比湖附近發見了鐳礦的大礦床、那麼該地可以執世界鐳產額的牛耳了、

麵包化石

二千餘年前之物

友人某、自意大利回國、他說去年七月、在羅馬開麵包展覽大會、竟有二千年以前的麵包出品、這麵包是在孟買的遺跡中發現的、其形狀很像蘇格蘭古代的點心、麵包的顏色、已變了化石、『似石非石的樣子』、經考古學家的證明確定是在二千年以前所製的、又展覽會中陳列的麵包各種式樣、差不多有一萬種、都是由各國麵包師作出的樣子、當時意相墨索利尼、爲補助國民教育起見、極力獎勵麵包的新案、

喂—您是那兒呀

小孩子們到了剛剛會說話的時候、隨便什麼地方都喜歡插一句嘴、有時候沒有人跟他講話、他便一個人咿咿呀呀的自己講、他自己懂得的話、有一天我的一個剛剛會說幾句簡單話的小兒子、很奇怪的站在旁邊、看我接電話、當我掛了電話之後、他便問我說、『媽』你跟誰說話呀?』我便告訴他是跟蔣家媽媽說話、並簡單的告訴他、墻上釘的那個匣子叫電話、若是聽見鈴一響了便有人找媽媽說話、倘是媽媽要找別人說話的時候只把那個筒子拿下來、等有一個人的聲音說『喂』的時候、你便告訴他你要多少號數、他便跟你接起來、你就可以說話了、正說的時候、電話鈴又響了、我便叫這個小孩子去接、我教給他說這是××地方×宅、他試驗的成績很不壞、此後每逢有電話的時候、他都先跑了去接他很自信他做的並不比別人差、同時我還教給他怎樣去叫火警署的電話、怎樣去叫紅十字會的電話、怎樣去叫各區的電話、他對於這幾個電話都記得非常淸楚、分得也非常淸楚他自己很驕傲、因爲他自信對於這些做得都很好、

不要過於姑息子女

我們要教養一個好孩子、第一件最要緊的事情便是要取得他們的信仰心、母親們對於孩子當然是應當撫愛備至、但是有的時候、不應當過於姑息了、因爲過於姑息了、便很容易把一個好好的孩子慣壞了

常熟滸浦鎮 網獲大龜

重二百餘斤 其大如圓棹

（常熟通訊）本邑十五區滸浦鎮、每屆春夏之交、漁汎起市、該處海口則漁舟林立、前日下午四時、有嚴福順之漁船進口、在江面忽遇一巨物、急下網撈捕、得一硬殼動物、體形似龜、四足、有尾、全體大如圓桌、長八尺、濶計五尺許、頭如酒罎、足如芭扇、惟背生一瘤、又活能動、閃鑠有光、旋該船進口、傳遍全鎭、爭往觀看、途爲之塞、公安局因恐肇禍、即將龜拾至局中、由城內民敎館、雇舟由滸浦運回城中、即日起陳列公園中以資博覽、

江西發現宋代古硯

質爲金星寶石重廿餘斤 係宋神宗欽賜米南宮者

（南昌通信）本市近發現宋代古硯一方、（已誌昨報）、此硯爲東鄉丁一開君所有、長約六寸、寬三寸、重竟達二十餘斤、上鐫『御賜之寶』旁繞四龍盤獲、栩栩如生、下面刻有米市硯叙一篇、字極精細工整、惟以年代久遠略爲糢糊、古香古色、令人愛不忍釋、據物主語記者、此硯是景鎭窰工挖泥時出土由丁氏重價購得、據考者談該硯爲宋神宗時代物、質爲外國星金寶石所琢成、故有如此之重、當外國貢此寶石時、羣臣入賀、神宗以米南宮爲當代書畫家、酷嗜古硯特以賜之、故於四龍盤獲中央、鐫御賜之寶四字、米以此硯爲曠世之珍、彙爲皇上所賜、親刻序文、以誌不忘按米爲宋襄陽人、字元章、號鹿門居士、妙於翰墨、并善畫山水人物、爲有宋一代名家、累官禮部員外郎、知淮陽軍、御賜寶硯、殆即其官是職時也、

商標 滿字醬油。辣醬油 新京富士町三丁目 滿洲醬油會社 電話二一七三番

陸海軍大臣指定律師 官准辦理士 律師 田崎治久 事務所 新京城內西三馬路三號（水樓子側） 日電四七六二番 滿電三六九番

特長純粹牛乳
●容易消化之牛乳
●不易腐敗之牛乳
●不下痢不便秘不吐瀉之牛乳
●幼兒病人適宜之牛乳
●特別完全衛生設備之牛乳
設置最新式自動各種機器 可稱滿洲第一牧場
牛乳霸王 純粹牛乳 一瓶拾錢
三宅牧場 新京鐵路北飛行場南隣電話二〇八八番

國產 洋油 汽油 機油 汽油 各種油類 零整批發俱全
撫順公司支店 新京日本橋通五六 電話長二四四三番

五金雜貨發行
金盃牌打球牌洋麵。義字、春字、通字白糖。金猪牌金華牌洋針。太陽牌各種膠皮鞋。鳥牌鳳鳥牌跳舞牌化粧品。亞細亞各種汽油燥油。久字大信字特等報紙。風鳥牌香皂各種毛貨綿貨絹貨。其他各種雜貨俱全。
株式會社 大信洋行 新京支店雜貨部 日本橋通七八 電話二五二二番

詳細診斷誠心治療
松本醫院
內科。痔疾科。性病。小兒科。鴉片嗎啡海洛英專戒療法
隨意入院 隨時前往診治
場所 日本橋郵便局前 電話三七五六番

石灰 生石灰各種 特製風化石灰
特別風化石灰專爲謀需要者之便利而預備者務請賜用爲荷
日本溪湖石灰公司銷售處
新京祝町五、三 電話二三九六番
新京大經路八號 電話二八二七番
本店 本溪湖石山町電話一六番 一三二番

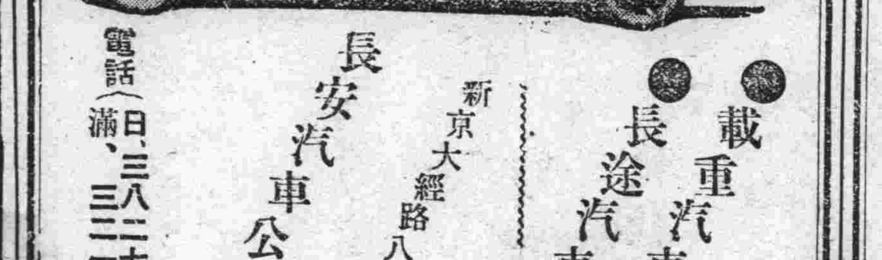
載重汽車 長途汽車
新京大經路八 長安汽車公司
電話（日、三八二七 滿、三二一番

美術的肖像
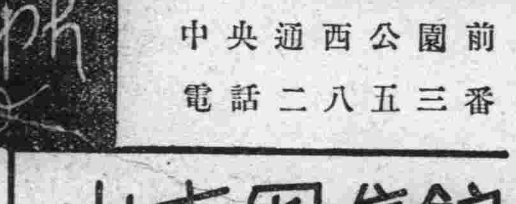
Photgraph Studio
中央通西公園前 電話二八五三番
山本寫眞館

眼科專門
知識醫院
院址 三笠町四丁目廿六（暫時診察所）（百川醫院對過）
滿洲醫科大學卒業 前山東省同仁濟南醫院眼科醫長
醫學士知識吉彥

徽章 勳表 章墜
滿洲唯一高級美術 專門製造
滿洲國國務院 需用處 執政府 指定
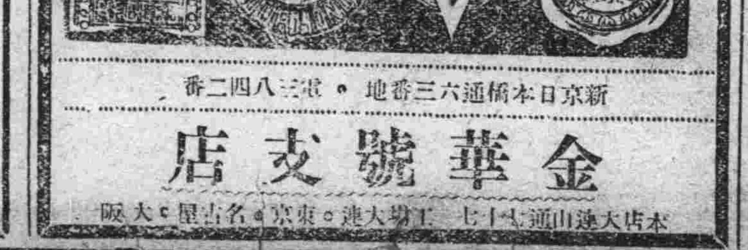
新京日本橋通六三番地 電話三八四二番
金華號支店
本店大連山通七十七 工場大連 東京 名古屋 大阪

承修自來水及地溝請示知
市瀨工務所
新京曙町三丁目二十番地
電話三二五二番
滿鐵地方事務所水道係

痔瘡 救星
痔瘡便血 一盒奏效
八珍化痔靈良藥
專治內外兩痔。便血脫肛。結痔生管腫痛奇癢。流膿流水。肛門腫脹。久成痔漏。痛苦萬狀。擦服此藥。靈效非常。每盒現洋一元五角。每打十五元。外埠函購不加郵費
總發行奉天小南門裡鄭親王府胡同 李郁生寄廬
代理店 新京總代理店 北門外五洲大藥房 新京代理店 頭道溝義和謙

婚後雜記

宓雞

幾年來流浪着海上、種種痛苦都受到了、爲了生活上太形單調和許多不方便、便想結婚、同時、我們的愛情已到了最高潮、我們在三年的經過中各已深切的認識和投契、遂於去年十月八號舉行結婚典禮、組起一個小家庭來到現在已整整的八個月了、

八個月已飛駛過去、我時常廻想着在舉行結婚禮的時候、證婚人潘先生的致辭、親友們的恭維和勗勉、如今事業上並未有何開展、而經濟上也不過平穩過去、所幸的我們、愛情能不衰下、小家庭中充滿了自得其樂的生趣、

我們各有着職業、早出晚歸、在晚飯前、時或一同到外面去散散步、每次可以引起我們的回味到從前、便格外覺得愉快、我們便舉起和諧的步伐回家、

在婚前、我曾經努力地寫些東西、愛人亦督促着的、現在、我每夜還要寫一些、而妻却不許我多寫、理由是一天工作了應當早些安息、身體的健康、纔是幸福、有時、我要感到催促的厭煩、而終在慰語温存中擱筆早寢、

我的脾氣從小非常强項、而妻的個性亦烈、但我們不肯同時發脾氣、往往我的煩燥會給她嬉笑所化融、她的動怒會經我的了解而平息、關於這些、我們時常話及而注意着的、我們便要避免得因些些小事而釀成不歡的弊病、

在空閒時、我們時常翻出壘壘的情書來互吃、以前的深情摩愛、可以增加我們的愛好、可以堅勵我們今後的努力、關於過去的種種、愛我們者鼓勵我們的好話、仇我們者攻擊我們的蜚語、一例的感激着深銘不忘、因爲同樣給予我們以一種熱力的激動、講起以前的一切時、妻終要昵着我說、『你想啊想以前的經過、想、快快的想、深深的想……』據說這樣可以亢進我們的愛情的、而實在是可以增加情愛的啊、願天下多情伉儷大家想吧、

長篇 譯述 黃白艷侶 【九九】

（潤）

愛翡女士的表兄史諾爵士起先非常反對、孫欽露和愛翡結婚、並想出種種說法來勸孫把這件事打消、這是大家已經知道的、但是等到他們在華盛頓舉行婚禮後的一天、史諾以木已成舟、愛護她的心思又勃然不能自禁、就很自然的寫了一封信去安慰她、後來愛翡女士隨着孫欽露到英國之後、史諾夫人常常有信寄給愛翡、史諾爵士也常常寫幾句夾入他夫人的信裏候候愛翡、至於史諾孫欽露之間也有信札來往、

過了幾時史諾爵士辭了英國駐美公使館的職務、全家搬回倫敦居住、過他家鄉的生活、那時他們一同到孫欽露夫婦的家裏訪問、孫欽露和史諾笑着殷勤握手的時候、愛翡女士在旁邊看見他們的欣悅態度無異曩昔、心裏也爲之大慰、史諾夫人之對於愛翡當然也親愛的了不得、史諾夫婦看見孫欽露和愛翡恩愛得那樣深厚、家庭裏充滿了那樣純潔愉快的空氣、不由得心裏不發生欣悅愉快的感想、這是事實所引起的觀感、不是任何私見所能埋沒的、

這不是常有的事 （五）

（三郎）

那創口呈現在我們的眼前時候、我不相信——如果你也是血肉構成的人——你的心眞的一些也不顫動、你的神經沒一些見痙攣、

那創口、就那樣胡亂的由他的伙伴、撮些地皮上的淨土、撒在上面、而後用那接結的布條纏上、

那老人、似乎忘掉他的血是流得過多了、也似乎忘掉他的脚上時才又添加了一個新的創口、他伸手去摸那斧頭、在困憊的要扎掙着立起來、

『你、你完全的不行啊、』我大聲的警告着他、同時我和那個老人——他的伙伴——將他扶架到墻蔭下、一具在不久以前他們作食掉的方木橙上坐下、但、他的咀還在這樣絮叨的說、

『這是常有的事呢、』

狗用舌在舐黏結在木拌上地上、以及什麼上的血、此時被太陽蒸晒得變成了黑和紫的顏色、

圍觀的人們走開——王家的門崗阿戴、拱着鼻子仍去守他的門、使女小鈺、少爺馨哥、三小姐淑麗、仍去作他們所作的、玩他們所玩的、

老人困憊的瞧着他的夥伴揮起斧頭、狗們在爭舐着被太陽晒着的血、血、血、——

又是一個月的第一日到來友人嗎、他們仍是居在旅館裡、他們將應領得的木柴仍是送給我們了、

當我和吟尾跟着木柴車、走出燃料廠的出口、不期的我們是聯想到那兩個老人、——他們也許還在這裡等待着僱主吧？

可是、儘我們的目力、在一羣圍繞着我們的一些拍賣努力的人們間中、這人圈子以外所能看到的地方、却只找不那兩個老人、

這次僱到的却是兩個青年的人、他們的肉一樣是棕色、他們的衣服一般是雜色布片所綴成、

所不同的他們是青年、他們是有着比較强壯的肢體、比起老年人們拍賣努力期限更多些、

『你們認識那兩個老年人嗎？』——一樣也是在燃料廠門前、等待給別人拉拌子生活着的、』

『你說的是李老二和周三吧？——李老二的脚、前一月被斧頭砍傷、後來潰亂得不成樣子、現在多半是死了、周三因他太年老、別人不肯同他和夥、拌子拉不成、多半是討飯吃去的啦……』

他們雖咀裏答着我的問話、而手却一刻不停的抽送着那橫在一段拌子身間的鋸身、木屑在紛披的飄落着……

他們每一句關於那兩個老人消息的話、就如那鋸利而無情的鋸齒鋸着拌子那般鋸着我心、我的週身以及每顆神經細胞、

——天啦、這是常有的事嗎？

記得那天吟說給我、當我走後她已是不要他們再劈下去了、可是那個傷了脚的、奇怪老人、他幾變成命令式的說話、他是不許他的同伴不把拌子劈成細碎、他眼瞧着他的同伴、每塊全劈好、堆成規矩的垜、院子遺下的木屑及爛皮掃得乾淨…他才肯一步一步的走去、他不獨不要我們僱車就連他同伴的扶掖幾乎全不要、最奇怪是他們走去一刻、他那個同伴又走轉回來、直到吟開門到院子裡去、他還在默然的立着、吟問道、

『你們不是回去麼？你怎的又轉來？是需要一乘車送那個傷了脚的老人嗎？』

『不、太太、你是算錯了錢——』

吟說給我、當時她很着慌、她疑惑她也許少給了他們的錢——不、逼眞的那是五角錢的一張票子、不會錯的、因爲除開這張票子、我們是沒有第二張——她問、

『那不是一張五角錢的票子嗎？——少給了嗎？實在的、我們沒有更多的錢呢』

『不、不是那樣、太太——是吃你們的『飯』錢、還沒扣去啦、——那要扣去三角吧——那樣多的冽巴、腸子、還有茶水——』

『『飯』嗎？是奉送的喲、什麼錢也不要——』

『謝謝太太』

直到吟說明了理由、那個老人纔去了、在他臨轉身走了幾步、吟聽到他這樣咕農着說、

『『飯』不要錢嗎？這不是常有的事啦、』

一九三三、六、九、

—完—

文獻表（七）

烈女……（李道衡）

（清）魏羣妻史氏、陸天街妻張氏、李有文妻史氏、李經妻付氏、金策勳妻周氏、劉祺昌妻柳氏、王璋妻齊氏、楊世宏妻王氏、楊世宏妻李氏、郭文達妻趙氏、趙國治妻王氏、楊鎭東妻丁氏、李嘉會妻劉氏、劉義華妻王氏、劉汗佩妻王氏、劉賓妻皮氏、王守敬妻楊氏、王國棟妻常氏、常明總妻潘氏、侯嘉玉妻趙氏、申明玉妻紀氏、張科舉妻王氏、蕭大臣妻王氏、徐宇貴妻王氏、谷鳳馨妻田氏、趙世祿妻藺氏、吳來尹妻趙氏、王守良妻李氏、湯成祥妻王氏、王六妻楊氏、王進財妻孫氏、趙廷弼妻張氏、劉成業妻馬氏、梁維屏妻張氏、

乞丐 （七）

（潔）

『謝謝、老板、謝謝、老朋友、』人們走遠了、似乎不會聽着、丐兒是怎樣的興奮呵、滿臉上凡是可活動的肉紋都被快樂的興感給牽引着一動一動微笑、

這樣希求成功促使成狂歡後的幾分鐘、他的全身又橫臥在那潮濕溝坑中了、他的感覺中今天的四肢、仿佛不是自己的了、他覺得往日的他是另外一個人、是死掉了是應該死掉的、因爲他想一個不想上進一步的男子就應該死、他想人人們都是獸子爲什麼都在那裏等着被戕殺底罹、不想上進一步的人、也許祇有死神會情願歡喜他的、這樣想着、這樣咀述着漸漸的便睡着了在那破爛的席頭上、

黃昏後、丐兒被了他的同運者一脚踢醒了、

『阿、你也回來了、一夫？』乞兒一翻身這樣笑容可掬的說着、『一夫』是他同運者的名字、而且是丐兒最高興叫的名字、

不良少年團 （下）

（完）

可是苦已吊盡了、人上人多時纔能够『爲』、却誰也不知道、一隻烏鴉、停在前殿的頂上、咿哩嘩啞地在唱着悼歎似的、

那一羣孩子們、出了廟門一面懷念着孤寂的睡在廟裏的黑子、一面爲着喂飽自己的肚子、不得不離了黑子、到街上來鬼混、每個人都感到切身的苦痛、他們雖然還存有肉體、可以支持身體的力量、或者還有可以出賣的勞力、但是誰需要他們、沒有雙親的孤寂的孩子、除了在大街上、衆人家冷不提防的當兒、做些犯罪的事情以外、還有什麼是讓他們來做的呢—

阿福領着頭、走到了大街上、巡警揑着木棒、獰視着孩子們、孩子們從嘴裏、吐口唾沫在手上、摩擦兩下、好像想和那該死東西拚命、巡警舉起棍、走了過來、孩子們都像耗子似的散開了、街上舖子裏的人們、都笑了起來、巡警也陪着笑臉說、

『日他奶奶的、這群小王八蛋、成天搗蛋玩、那天抓住了、敲掉了他的腿』帶着山東的口調、鼓起來兩頰、和紅色的鈴蟆嘴、『這羣小王八蛋、簡直是非打死不可、專門偷人家的東西』坐在櫃裏的那個胖胖的掌櫃說、一面不間斷的抽起煙來、在煙裏的臉、團團的、像財神菩薩、

『唉掌櫃的、眞是沒有法呀、那大個子的、已經坐了二次獄、到底兒還改不過來反正這年頭不像從前啦』巡警官下不禁感嘆之至、慢慢地又跑回崗位來、

孩子們、趁着巡警說話前當兒、又都溜得遠遠的了、他們都分了夥、各人去找各人的活路、——小福子和阿福、阿成、拼湊一夥兒、雜在那擠不動的電車站上、從電車站起、伸長二條像蛇的黑線、以至伸到對面的轉角上、從那黑線上、不時的有一輛的屋子滾了過來、一面響着不入耳的釘鈴釘鈴釘鈴聲、一面軋拉軋拉的停了下來、從那裏就吐出來擠在一齊的人們、一個引人的穿着西服的人、在口袋上閃着金色的光亮、這給與阿成一種莫名的興奮、他臉上泛起了紅光、心裏震顫起來、脚不自然地挨近了那穿西服的身旁、伸起手、按近了那口袋的金色的東西上、剛剛摸住了那金色的自來水筆帽、就有一雙不熟識的手、捏住了自己伸出去的手臂、同時臉上就拍達一聲、中了旁人的一個巴掌、阿成這時、在心裏泛起來所有傷心的事情、而叫做廉恥的東西、却不曾惹動他、人羣都沸騰起來、把冷酷的眼線投向他來、穿西服的人大聲的叫起巡警來、巡警、好像駕着雲、趕了過來從腰上解下來麻繩、捆起阿成的臂膀、阿成迷糊糊的身土堆滿了所有的冷眼、唯獨小成子、阿福、在人羣裏眼裏湧起淚來、看看自己的夥伴被抓住了、同時想起了自己的生涯、不禁想到慘澹的生命、

阿福揪了下小成子的袖子兩個人離開了電車站、小成子偷偷向阿福說、『唉、又少了一個人了、』

阿福默然、他忍着飢餓、同時起想睡在廟裏的黑子來、二十二年不曾傷過心的阿福現在也要流起淚來了、忽然他推了小成子一下、

『喂！還得活下去、除了做這些、還有什麼可做的呢不做這些怎樣能喂肚子呢…』

這群孩子們在這人間裏飽嘗了人們的冷眼和磨折、九個人、漸漸的有的亡去、有的被閃在獄裏頭、生命對他們已無足輕重、他們唯求能够不飢餓、就是最大的欲求犯罪、本來是他們不曾了解的東西、那僅是欺侮窮人們的東西

這些小東西、誰也不理解他、唯有太陽每天還撫着他們、以至到了一個個的死亡殆盡、

美人芳國　跳舞　新京晚艷

三笠町二丁目

國都跳舞場

電話三八〇六番

美人與咖啡

燕居室

摩那蜜

三笠町三丁目

電話二九三〇番

中央通西公園前

山崎齒科

診察時間　上午八點　下午八點

星期正午止　祭日休診

前同仁會濟南醫院院長

齒科醫學士　山崎錦司

跳舞

○初夏之際。天朗氣清

○大好時節。

每日由午後七時至午後十二時半　一回金廿五錢

星期由午後二時至午後六時　一回金十錢

○請諸君大駕光臨無任歡迎

新京日本橋

新京百貨店西隣

新京會館

電話三七三七番

專售

各種油墨印刷機械

各種紙張文房具

各種名片工業用品

新京頭道溝三笠町四丁目

天德信新京支店

日電話二五四二番

製造販賣

保證　堅牢

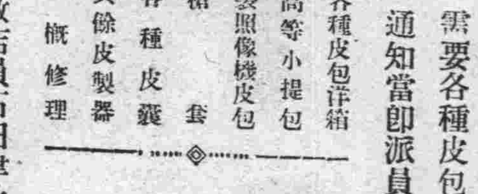

需要各種皮包時請用電話（滿）三九三號通知當即派員送到府上

各種皮包洋箱　高等小提包　裝照像機皮包　槍套　各種皮囊　其餘皮製器　一概修理

新京北門外大馬路　新京郵局北隣

泉屋皮鞄店

店主　岡本茂男

電話（滿）三九三號

敝店員石田律此次辭退敝店今後與敝店毫無關係恐未週知特此聲明

零用　包鐘點　高等汽車　載重汽車

均無不可定期不悞

新京大經路民政部東

東興汽車行

電話三七六八番

新京益發銀行分行

滿洲各商埠地均有分莊　大連　哈濱

滙兌　山東　山西　江南　河北　各省城鎮

滙價低廉　手續簡便

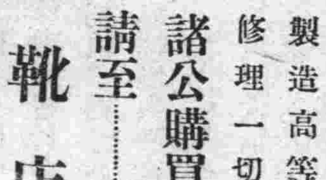

金城靴店

製造高等皮鞋並修理一切附屬品

諸公購買洋靴洋鞋請至……

千代田製靴會社　亞西亞製靴會社　代理店

新京東一條通一四　電話二九五二番

孫幼泉畫例

人物山水花卉走獸

堂幅　橫幅　屏幅　斗方　扇面

六四[illegible]六六四　尺　尺　尺　廿八廿二五四　十五　元　元　元

不過二尺者每幅二元

每柄二元

三二四三三二　尺　尺　尺　五三八五三二　元　元　元

傳眞肖像筆資面議人物加二成筆資先潤定日取件以上均係工寫『命題工細加倍』金箋劣紙絹典立索均不應

收件處奉天

通信處奉天大南門裡

鐘樓南華紙閣印刷局　鼓樓北萃章福信書局　鼓樓北天德社營業商店　新京北大同報社美術部　新京北門滿洲國文具館　古雅印刷局　文華合閣印刷局

滿鐵鐵道部計劃
擴張大連埠頭及安全之設施
重要事項約分八種

滿鐵會社昭和九年度事業費豫算、目下使査定員前往現地實地視察中、一俟歸任各部次第開催査定會議、以便決定部案、豫定九月初旬提出於經理部、而滿鐵社內六部、均照例年占多額之事業費者、爲鐵道部及地方部之兩部、對於地方部、近日豫定開催部內査定會議、而在鐵道部、亦於前者使關係者前路現地實地査定中、豫定近日歸任、一俟其回任、以各鐵道事務所及本社側施設案爲中心、再加以現地視察員之報告、漸舉行部內會議決定開始査定也、而鐵道部九年度事業費、在異常發展之過程、與滿洲國建設相呼應而追加多額豫算、有期待鐵道設施之萬全之方針也、即謀輸送能力之增大、一方而在謀通信設備之完璧同時改築社線各驛、並擴張港灣設備等、鐵道部九年度事業豫算、當爲想當尨大之豫算也、而其重要者如下、

△大連埠頭之擴張
△社線木房驛之改築
△大連驛之新築
△新造貨車五千輛
△新造客車百輛
△新造機關車百輛
△新京大連間通信電線之增設
△鐵道警戒犬之陣容整備

爲以上等項、大連埠頭之擴張、以準備滿洲之新情勢、今後對於自由港之特異性使毫無遺憾而發揮之也、對從前之輸出自不待言、亦注力於輸入、對於輸出入貿易、傾注全力而大舉其實績者也

故首先有使輸入港之埠頭設備、益形完善之必要也、故倉庫之擴張、並特殊倉庫之新設、與第四埠頭之四十米擴大延長工程等、至倉庫方面、目下關係課所正協議中、而八千坪貨物收容力二萬噸此項所需經費百六十萬圓、可謂尨大之倉庫、不久則當新設、其實現之日、在輸入港可謂持有毫無遺憾之設備也、第四埠頭之延長工程、使六千噸級之船舶三隻、可以同時投錨者、此等之各工程對於大連港之發展、有相大之影響、所以無論何種、實現之期、均在不久、將來絕無容疑也、

其次 沿線木房車站之改築、爲三合土洋灰合砂泥建造者、在九年度定可實現也、大連驛之新築、爲多年之懸案、近已當漸行改築其方針業已內定、而經費將當初成案之三百萬元、有削減爲百萬元左右之模樣也、

再次 爲特造貨車五千輛、機關車百輛、客車百輛、如至明年時、接吡鐵道之整備與敦圖線之開始本營業、則貨車定然感到大不足用、乃毫無容疑者也、機關車百輛及貨車五千輛之新造、亦即爲此之預備焉、一方面豫爲滿洲視察員之大舉來滿之準備、則客車之新造、亦迫不容緩、擬首先新造三等客車百輛、以充當預備也、

關於 通信電報之增設、目下當局亦正考究中、至鐵道警戒犬之陣容整備、以防禦兵匪者、其實現當無疑義也、

此外 鐵道補績工程費、亦當有相當之追加、而此等工程費、在國線建設局當另行編製也、九年度事業費豫算、所以追加莫大巨額者、乃順應於情勢、以期鐵道之設施於萬全云、

東京市債決定發行
總額七百萬圓
年利五分十年償淸

（東京發國通）東京市之公債、以下記之條件、決定發行七百萬圓、利率年五分、最初二年不償還、自第三年起開始償還、一年分二期、每半期以抽籤法償還十五萬圓以上金額、而以十年償淸、繳納期日、已定於上月三十一日矣、

滿日合辦煤礦公司
亦得滿鐵側諒解
俟總裁歸連後決定

對於前報滿日合辦之煤礦公司設立計畫、滿鐵側對之亦諒解、大致除去撫順、煙臺本溪湖之各煤礦外、合併現在採掘中之在滿重要煤礦而組織之者也、而在滿鐵在該合辦公司之設立同時、因對於今後之販路擴張、市場協定及其他之營業方針、有充分保持連絡協調之必要、故滿鐵側亦當對該公司爲相當之投資也、至對該公司決定具體的態度、一俟正副總裁之歸連、即當舉行幹部會議並促久保撫順煤礦長之來連以經濟調査會案爲基礎、而進行協議也云、

世界各國關稅提高
獨日本爲低率
外務省發表稅率比較表

（東京三十日發國通）最近以印度之提高綿布關稅爲始、以及英國各自治領及聯邦之高率課稅等、世界各國玆數年來、均在設關稅高率障壁中、日本之稅率、爲顯著之低減、而外務省當局爲實征此種事實起見、比較各國稅率、發表左記之數字、係對於輸入總額之課稅額之比率也、各國在此二三年來、雖然均對其稅率、一再增高、而獨日本則毫無變化、立在風靡於世界之關稅高率障壁之圈外也

稅率比較表（百分率）

國別	一九二七年	一九二八年	一九二九年
日本	六、六三	七、〇六	六、六四
美國	一四、三〇	一三、八〇	一三、七〇
英本國	一〇、三〇	一一、三〇	一〇、八〇
法國	四、九〇	六、八〇	七、六〇
德國	八、六〇	八、四〇	八、四〇

國別	一九三〇年	一九三一年	一九三二年
日本	七、三三	九、〇四	六、七七
美國	一五、九〇	一七、九〇	二〇、三〇
英本國	一一、六〇	一五、三〇	二三、一〇
法國	八、三〇	一四、四〇	一八、三〇
德國	八、四〇	一一、一〇	一六、〇〇

大同元年度之營口對外貿易額
總額六千八百六十七萬兩
出超三千七百六十餘萬兩

（奉天三十日發國通）大同元年度營口之對外貿易額如左（單位千海關兩）

輸入	一五、四九〇
輸出	五三、一八〇
總額	六八、六七〇
出超	三七、六九〇

以之與去年比較之時、輸入減少五成一分、輸出減少四成四分、以上原因、爲治安尙未完全安定、客商之往來甚少、一般華商之疲弊、及貨物運送之不振等是也、而本年在地方治安已恢復之時當有相當激增之狀況也、

德國貿易政策
對滿洲國如何辦理？
＝此際有講究對策之必要＝

據自日本郵船昂蒲爾代理店到達之情報、德國政府、此次以購買德國商品之國家爲限、僅相應其價格、許可該購入國生產品之輸入、對於否然之各國商品、決定斷然禁止輸入之方針、但對於滿洲特產物、因滿洲國爲尚未被承認之國家、故此時雖不得爲確然之限定、然大致上在可能限度、有施行限制輸入之模樣也、滿洲大豆之向德國輸出、一九三一年以來超過百萬噸、在一九三二年達百二十萬噸、本年更有增加之情勢、在輸出於歐洲之滿洲大豆百五十萬噸之中、在德國實有七成以上之消化力也、此次德國政府之此次方針、對於滿洲大豆當與以不尠之影響也在郵船昂蒲爾代理店之意向、滿洲國現在自美國有購入各種機械類之模樣、然此際應改變方針、而購入德國之機械及藥品類對於德國政府禁止外國品輸入之方針、僅關於滿洲大豆爲限、講求緩和方法爲要云

黑龍江省
景興縣地方
發現鐵礦

實業部、近査黑龍江省、景興縣六尖山地方發現鐵礦、據云礦質極良、昨特訓令該省轉令實業廳、對於該地鐵礦質料、迅速將調査材料呈部、以便審核云、

我國鐵礦埋藏量
鞍山、廟兒溝爲著
每年生產量在百萬噸左右
總額有十三億噸

滿洲國內鐵礦埋藏量甚多、因尙有未調査之區域、故確實數量、不得而知、近據當局調査之所得、僅鞍山、弓長嶺、廟兒溝、歪頭山等四礦山、其埋藏量即足有十三億噸之多、（成色百分之三十三以上）年產額在百萬噸左右、在各產地之鞍山、弓長嶺、廟兒溝、歪頭山、通遠堡、八盤嶺等地方中、以鞍山、廟兒溝爲著云、

大連油業六月狀況
受高率關稅之影響
豆餅生產激減

大連油房聯合會之六月中豆餅生產額、上旬廿萬塊、中旬十七萬五千塊、下旬十九萬二千塊、共計五十六萬七千塊、以之與去年六月之百廿九萬二千六百塊比較之時、實呈七十二萬五千塊之激減已將達到二分之一之不振也自操業工場數觀之、去年六月有二十八九家之工場操業而本年僅止於八家工場而已、一日之生產額、亦不過二萬塊左右而已、大連油房如斯之萎靡不振之主要原因、由於關稅關係、向中國輸出殆已絕斷、一方面日本內地農村雖預想通貨膨脹之好況、而竟得其反、故失却購買力本春以來日本內地側之購買情勢、有停頓狀態故也、總而言之油房業與豆餅輸出商均完全遭逢困難時代也云、

大阪商船發行輪

△開往門司神戶大阪 上午十時開
※此船有二等三等倉
烏拉爾丸 七月三日
哈爾濱丸 七月五日
※他克瑪丸 七月六日
香港丸 七月七日
烏蘇里丸 七月九日
貝格爾丸 七月十一日
※夏德露丸 七月十二日
△開往天津（到塘沽止）
河南丸 七月十一日
△開往上海福州基隆高雄 下午三時開
盛京丸 七月三日
長沙丸 七月十五日
△船票發售處
滿鐵沿線各站及各埠日本國際觀光局
車船連運票（往復票火車二成輪船減一成通用期限兩個月）大連門司神戶間輪船票（買往復票返程票價可減二成通用期限參個月）發售
△專屬貨物代辦處
各地國際運輸會社
大阪商船株式會社
大連支店（電話四一三七）
奉天出張所（電話四〇八九）
新京出張所（電話三一六）

阿波共同汽船發行輪

○開往芝罘威海衛青島下午七時
第十六共同丸 六月廿九日
第廿六共同丸 六月廿六日
○開往芝罘威海衛仁川下午七時
第卅六共同丸 七月二日
○開往天津
長山丸 六月廿九日
○開往仁川鎭南浦
長山丸 七月四日
○開往芝罘
第十八共同丸 月 日
○開往營口
第廿六共同丸
路會社代辦山東鐵路及朝日鐵本辦理各種運動一切事務
阿波共同汽船會社
大連市山縣通電話五〇〇一 六八九一

日本郵船出帆

○開往漢堡倫敦羅特丹
※豐橋丸 七月十五日
○開往利物浦
※達班丸 七月七日

近海郵船發行輪

○開往橫濱
淡路丸 七月三日
○開往天津
淡路丸 六月廿八日
○開往營口
竹島丸 七月二日
○開往基隆高雄
※第二蓬老丸 月 日

朝鮮郵船發行輪

○開往青島仁川
會寧丸 七月八日
○開往仁川博多長崎鹿兒島三角
錦江丸 七月三日
前記輪船出口時日因天候關係或有更變
朝鮮鐵路各站以及本行輪船經過各口可裝與滿鐵連絡之貨物
※有上記記號者純係貨船不售客票
並可發行前項連絡提單代賣海圖及航海路誌
朝鮮郵船株式會社大連代理店
近海郵船株式會社大連代理店大連市山縣通一八一
日本郵船會社大連出張所
電話三七三九、七八四六、六七一二番
專屬貨物代辦處 九二商會
電話四二四六番 五八六番
船票代賣處 各地之日本國際觀光局

各分社均鑒

報費請求書均經郵上請照書面於七月十日前掃數匯交總社否則照章停止發報各分社長經理務須注意遵照爲要

營業部啓

劉佩忱軍緊要聲明

本軍奉令停止招募從前所發臂章護照等件現正派員追繳誠恐收集不全或有不肖之徒假借名譽在外招搖特此鄭重聲明除本軍正式辦公人員外凡關於招募之章證文件限即日繳回否則一槪無效特此聲明

中國銀行

全國首創穩固之國際匯兌商業銀行

資本 銀元二千五百萬元

資產 銀元八萬五千萬元

營業要目

- 存款：定期存款 穩固存款 隨時抵借（利息優厚）；往來存款 領用支票 收付便利（手續迅速）；特種存款 憑摺收付 儲蓄性質（積少成多）；中外貨幣均可存款
- 匯款：種類 電滙票滙信滙應有盡有（手續簡便）；國內 分支行遍設各埠全國通滙（滙水低廉）；國外 世界各國均可通滙（行市克己）
- 押款：進口出口國外開信用證均可辦理（助長貿易）
- 代收款項：本埠外埠國內國外概行承辦（便利工商）
- 兌換：中外貨幣日有行市價値克己（信息靈通）
- 放款：抵押放款貼現放款（利息低廉）
- 通信代理：通信辦事並代顧客辦理國外通信（扶助工商）
- 賣買證券：顧客委託承辦買賣（服務社會）

南北滿分支行 哈爾濱 長春 吉林
黑龍江 綏化 呼蘭 黑河 呼蘭
瀋陽 大連 安東 營口 開原
電報掛號六八九二

大無畏之中華男女

張蓓蕾女士 邱思樟先生

探險家讚美淸導丸

因此丸使他們旅况佳勝

從事長途探險於亞洲荒漠之區非有絕佳之膽略與體質不可因此華僑亞洲步行團尋幽探勝於亞洲人跡罕到之處不畏跋涉艱難氣候惡劣爲値得稱讚該團係在南洋檳城龍山堂十四號其團長邱思樟君與秘書張蓓蕾女士近嘗來書云『敝團旅行亞洲至雲南庫里縣因水土不服均覺生病幸承該縣縣長徐世錡君贈送淸導丸服之甚効乃得終程無恙故特書此以謝淸導丸之功也』無論勞心勞力淸導丸皆可保君康安因其能淸內腑健消化長精神强體力增毅力俾得人生樂趣如果不時吞服此完美平肝導滯良藥則食積膓病便秘肝火胆疾頭疼神倦體疲等患均得免出矣名藥房均有出售或向上海江西路四五一號韋廉士醫生藥局函購每瓶七角六瓶三元五角郵費不取

榮獲銀盾

婦女烹調競賽會邀孟夫人競賽結果、竟榮獲優等銀盾牌、有問其烹調之妙諦者、孟夫人曰、我作菜秘法、豈有他哉、不過全恃**味の素**耳、將來總要從之改善烹調是也。

味の素

（味之素）

（C-321）

會考市立所有學校
因學額太多劃分四區
成績優良者給與獎品
并準備接收四校

市署教育科

新京市署教育科、對於整頓市立各校、積極進行、該科以各校雖有月考期、惟恐其中難免有敷行塞責、未克充分注意學童課業、是以該科舉行全市各校之會考、由教育科派員考試之、藉此得以明瞭各校學童成績、而從事獎勵、且對於各該校之教育如何、亦可了然此法至爲美善也、其會考辦法、係以各校同級學童集合一處、而考試之以二年級爲起始、惟以市立各校學生甚多、若同級學生在同時同地舉行、因無此寬大之地址、殊爲困難是以該科將全市各校分爲四區、會考地點、亦分爲四、在每星期五舉行一次、其分區及會考地點如下、
△甲區、第一校、第十三校、第九校、第六校、會考地點、在第一校、
△乙區、第二校、第十二校、第八校、第五校、第十一校、會考地點在第二校、
△丙區、第四校、第十七校、第十八校、第七校、第十九校、會考地點在第四校
△丁區、第十六校、第十四校、第十五校、會考地點在第十六校、
又會考在八十分以上者、由市署分贈以獎品、
縣立一校二校、女子高小、女中等四校、劃歸市署、接收一節、已迭誌本報、一俟手續上完竣後、約于本月中即可施行接收、市署教育科對於接收之縣立四校、現在計劃大加整頓、除將縣立女中改稱爲新京特別市女子中學校、其他三校、將依舊有市立各校編爲二十、二十一、二十二、等三校云、

編制統計

新京市署教育科、現在忙于編製大同元年度之社會教育及學校教育等、兩種統計、是以該科事務益形忙碌非常云、

在商會開成立大會
新京特別市社會事業聯合會

新京特別市社會事業聯合會、於七月一日下午一時、假本京西四道街商務會開成立大會、開會次序、及會場人員等、已誌昨報、是日開會出席者、市署社會科解股長、馬科長、于科長、張教育局長、頭道溝孫商會長文教部古閑科長、民政部社會科麗股長、王科長、本報記者等及全體會員數幾達百人、一由孫常務理事代理會長致開會詞、略謂値此炎熱之時、諸君辱臨、實爲榮幸、希望利會者、努力發展會務、是所盼望云云、二、仍由孫常務理事報告、經過情形、三民政部王科長、讀民政部總長訓詞、四、市署馬教育科長、讀市長訓詞、總長市長之訓詞、要義均爲希望新京社會事業聯合會、全體人員等、羣策羣力、以謀福國利民云云、五、爲自強學校校長致來賓致詞、六、張教育局長民政部麗股長、王科長之會員演說、七、孫常務理事、領導三呼新京社會事業聯合會萬歲、八、全體攝影紀念、九、散會、是日自開會吧、至閉會止、全場充滿社會慈善氣味、此後是會直接有利於新京市者固不待言也、而其有所翰助王道政治施惠於民、亦匪淺也、

滿洲女子排球大會
定在高等女校舉行

滿洲國體育協會定於九日午前九時起在新京高等女學校舉行第一次滿洲國女子排球大會、以普及女子體育、養成女子運動、競技大衆化、大會選擇各省特區特市之代表隊選手、舉行建國以來最初之女子運動比賽大會、總裁決定爲鄭體育協會長夫人、會長爲謝外交總長夫人、職員推舉各部總長夫人、

亘瀋陽新民遼中三縣
用十四萬元工程費
開鑿東陵前新開河
三十日舉行竣工式

(奉天三十日發國通)亘瀋陽新民遼中三縣、爲數萬農民圖水利、奉天省公署以十四萬元之工程費、二千名之人夫、費七旬之日期、新開東陵前之新開河口之竣工式、三十日午前十一時在新開河口舉行、是日參列者、奉天省長代理、民政廳長、金井總務廳長、徐實業廳長、井上獨立守備隊司令官、增岡憲兵隊長、吳領事及日滿關係者達三百名、徐實業廳長述開會之辭、奉天神社山內神官、上修秡祝詞、趙民政廳長、代理奉天省長、述訓詞、蜂谷總領事、栗野奉天地方事務所長、奉天農會長奉天商會長、奉天市長、向坊勸業公司社長、居留民會長、地主代表租戶人代表等之祝辭、經民政廳建設科長楠田謙之氏、爲工事報告、由各代表捧呈玉串、午後一時、在盛大莊嚴裡終式、在水閘上眺渾河而開祝宴、席上井上司令官、謂此新開河水、不惟能潤滿鮮農夫、且可潤在滿之總民衆特祝此水對在滿民衆之前途述罷、三唱萬歲、衆和之、午後一時半散會、

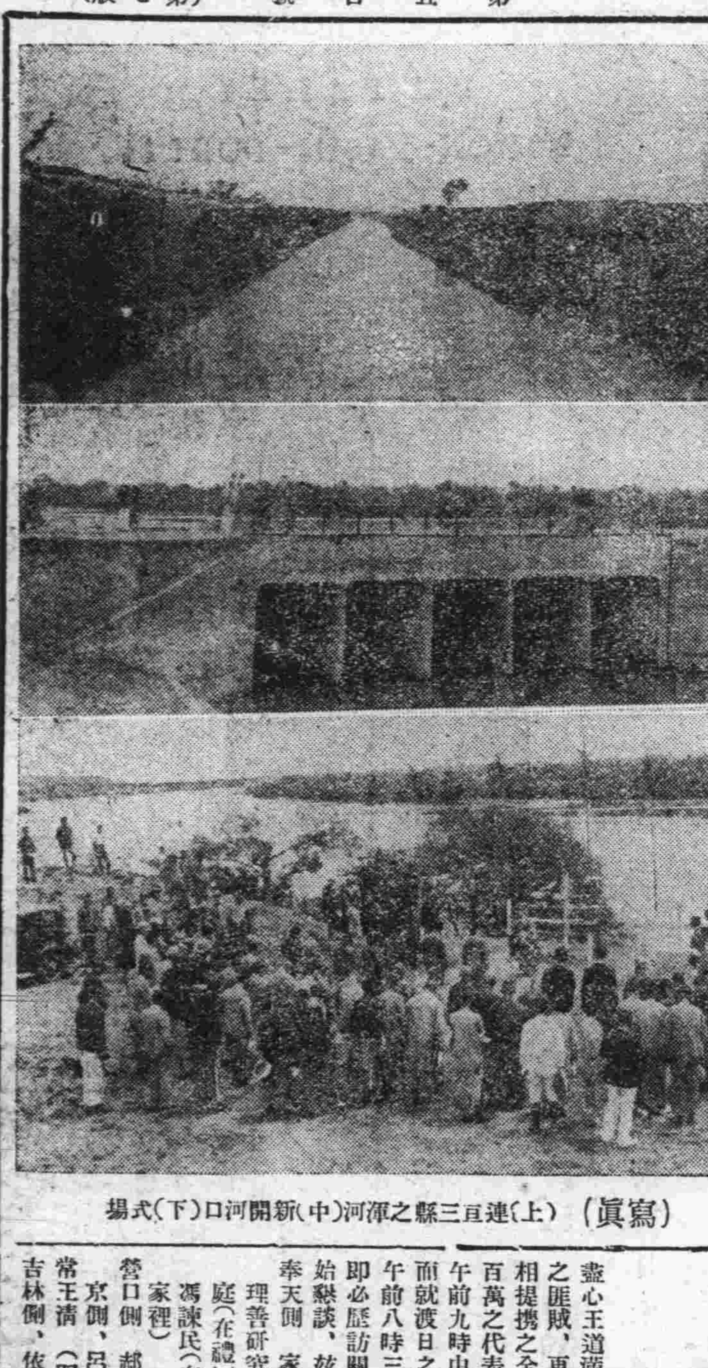

(寫眞)(上)建亘三縣之渾河(中)新開河口(下)式場

赤痢
城內患者甚多
近又有二名
因水道不完全所致

自五月以來極爲猖獗之赤痢、患者十之八九斃命、昨二十九日城內東三馬路一九番地藤原婦人三十一、及其女二歲、又以患赤痢聞當即入滿鐵病院、當局對此極爲注意、而城內較附屬地爲多、城內因上下水道未完備及防疫人員甚少、防疫施設甚困難、故只有注重個人衛生而已、

湯玉麟古董被封

(北平一日發國通)湯玉麟逃平時所携之骨董品保存於北平西便門外什方院附近、渠之別莊、由其第二公子奉領僕役三十餘名保管、昨日午後一時許、突有靑年壯漢三人、乘汽車入該處、將僕役一併鎖於一室、持槍威嚇、將康熙時代之靑磁器、及他物數十種價値十餘萬元、强封逃去、據聞該犯人、係湯之舊部下所爲、

廣瀨中將赴吉
視察蛟河駐防

廣瀨中將、爲視察蛟河駐防軍、於廿九日午前八時卅分發列車、赴吉林該中將預定於六日歸京後向哈爾濱歸任云、

新賓縣附近
匪賊騷亂

(奉天廿九日發國通)匪賊與共產黨相合一起、近來襲擊新賓縣城之流言、頻頻傳來故警察當局、與當地駐防之日本軍、正施行連絡警戒、並廿七日午後、右項匪團、並不襲擊縣城、襲擊附近部落之滿人豪富農戶、綁走三名人票即逃去、接急報之警備當局、即時出動、而時値謠言流布、一時頗呈大混亂云

新任長春縣長
宋德鈺
一日接篆視事

長春縣長、段世德因吞蝕公欵、被當局撤職一節、業誌本報、茲聞新任縣長、宋德鈺氏於七月一日下午四時接視云、

祝執政健康并滿日兩國戰死慰祭靈
和碩喇嘛在佛教會唪經
因勞力過度身歸極樂

借佛教促成滿日親善、新京三馬路世界大同佛教會、發起和碩喇嘛僧唪經、祝執政健康、並滿日兩國戰死者之英靈祭、六月十五日起、五個月之長時間祈禱、執政聞此、非常喜悅、執政招致該僧述感謝之詞、該僧年七十四歲、大正八年受日本僧會之歡迎、與日本名僧頗呈親厚、此次在佛教會唪經、原因該喇嘛身體素弱、又兼操勞過度、於六月二十日忽然昏倒、三十日上午五時半竟歸極樂、當由佛教會同人等發起、暫行舁送新京東五里堡葬埋云、

留日敎職員
去後消息

新京市選派現職留日之第十二小學校校長時向春由一校教員陳殿秀繼任、至於一校教員之遺缺、現正在人選中云、

滿鐵俱樂部招集
滿洲各學校校長會議
決定十月初更在安東開會
討論朝鮮學童問題

與滿洲國建設之同時而移來之朝鮮人、日益增多、學童亦隨之激增、以此爲機會、使彼等確有國家觀念、故應急於教育當及之實施、因之於廿四日於哈爾濱滿鐵俱樂部招集、安東、撫順、奉天、鐵嶺、四平街、新京、開原、各學校長協議之結果、定於十月初旬於安東開全滿普通學校長大會、於大會討議此後之具體案云、

滿洲建國治安鞏固以來
基督教大肆擴充
將建最高學府
養成優良教師

滿洲加德里督教派、宣布系統、從分爲四系、即
一、美國系、置滿洲本部撫順、而以東邊道一帶爲宣敎區、
二、法國系、置本部於奉天以奉山鐵路一帶爲宣敎區
三、英領加拿大系、置本部於四平街者、以四洮線一帶、爲宣敎區、
四、德國系、在吉林有其本部、而以吉林省及延吉一帶爲其宣敎區、各有宣傳區而宣傳其宗教、惜熱河以地理及種種關係、致宣敎師、前往者殆不可覩、從而如上述之宗教區、亦無形而無之、乃自熱河討戰成功後、熱境治安、日漸安寧、交通亦於以改善於是遂爲彼等宣敎團注目之所、茲彼等決於最近開全滿宣敎師會議、關於熱河布敎之統制等將有所討議同時並定於明春三月、請羅馬法王派遣使節來滿以其指示、而解決之、是種空氣日漸濃厚、一方又有風傳謂在滿各國係教會將共同投資、而於奉天創設最高學府、以養成宣敎師云、
此案亦頗堪重視也、惟滿洲國當局、於宗教自由之原則上、而以多大之關心、靜觀其推移云、

澳洲麥粉之
進出天津市場

從來天津輸入之外國麥粉、以日本、美國及加拿大最多其輸入量在大同元年六月以前、日本居第一位、美國次之、加拿大粉因行市之關係最近數年間極爲激減、然自大同元年六月起、澳洲麥粉漸次進出天津、以品質優良及價額低廉、足可與日、美兩行競爭、照現下之情勢、其銷路佔輸入總量之七八成更有四月裝船之未到品、日本僅有三萬袋、而澳洲粉已達二百五十萬袋之優勢、故可謂天津粉市之霸云、

滿鐵慰問列車
赴奉山線

(奉天卅日發國通)曩者巡行滿海沿線各地、得預想以上之效果、歸奉之鐵路總局慰問列車、目下奉天總站站臺裝載食料品、醫療品等、及其他之慰安品、此次慰安奉山線、於七月五日朝、由總站出發、此次食堂車內、計劃由奉天大和旅館內招用三四名女招待、巡行期間、爲三十二三日間、因日程上關係、營口支線、打通線等處即不巡行、預定向山海關直行云、

昭和四年
日人被殺案
犯人突然被獲

於昭和四年一月廿二日住在范家屯大內町一號地之特產商山崎誠三及妻靜子被殺事件、當時犯人未得就捕、至近日爲搜查滿鐵社員佐藤忠之屍、纔得四年前殺人事件頭緒矣、六月廿二日中村班長及憲兵、八人與范家屯警察署之協力將在家中潛伏之殺人犯徐鳳桐執捕、審問之結果、皆自白矣、乃是昭和四年一月廿二日與魁黑子二人進入山崎氏之家中、將山崎夫妻射殺之後、强奪日金百元、及手鎗二枝、子彈五十粒而逃去、魁黑子爲分贓不平被部下所殺云、

奉天新京間
滿鐵沿線農產物
秋收尚可樂觀

(奉天卅日發國通)奉天新京間、於滿鐵沿線、本年度之農產物、耕種當時、因未降雨、曾感乾燥、阻害一般農產物之發芽、依地方不同、但甚者、曾慮旱魃爲患、惟入六月末、各地始均有多量之降雨、據最近農產物生育狀態觀之、並無有可悲觀者今後依適量之降雨若再順調無災、預料收獲定可與往年無甚差異云、

日荒木地方所長
視察第四水源地

新京滿鐵地方事務所荒木所長以最近水道事故頻出、於二十九日午後二時半、與山內地方係長松田水道主任、赴第四水源地視察工事狀況云、

全滿在禮在家裡
兩派代表一行東渡
與日任俠道携手

盡心王道滿洲國、說服無智之匪賊、更與日本之任俠道相提携之全滿在禮在家裡六百萬之代表、已於二十八日午前九時由京出發、經朝鮮而就渡日之途、於七月一日午前八時三十分到東京後、即必歷訪關係各方面、而開始懇談、茲記渡日代表如左
奉天側 家裡會員奉天聖道理善研究總會會長、祖憲庭(在禮)王兆庥(在家裡)馮諫民(在禮)張家甫(在家裡)
營口側 郝相臣(在家裡)
新京側、呂萬賓(双方)常王淸(双方)
吉林側、依穠(在禮)郝文奎(在禮)
哈爾濱、趙慶祿(双方)
此外又有鷲崎太郎、平野武七、吉村智正三民亦隨之同行云、

體育協會新京支部
與早大比賽庭球
假頭道溝滿鐵庭球場

滿洲國體育協會、新京支部與新京體育聯盟等之主辦特請來京之日本早稻田大學庭球部、與日滿聯合軍、定於七月二日下午一時、假頭道溝滿鐵庭球場、舉行庭球競技比賽大會、現新京體育協支部、致函各機關往觀盛會云、其與賽双方隊員及單双拍打如下、
◎單拍、山岡(早)—河島(滿)吉川(早)—原田(滿)保田(早)—石橋(滿)渡邊(早)—白石(日)桑澤(早)—福眞(日)柴內(早)—則生(日)
◎双拍、山岡、吉川(早)—河島、澄田(滿)保田、渡邊(早)—石橋(滿)則生(日)柴內、桑澤(早)—原田(滿)福眞(日)
早稻田大學之庭棒界首屈一指者、均俱有相當實力、滿洲國側選手亦著名一時、是日棋逢對手當有一場熱戰云又滿洲國體育協會、新京特於一日下午五時半、假寶宴樓舉行慰勞會宴、請早稻田大學一行來京者云、

南滿鐵道事務所
招各站役員
計議便利旅客

新京滿鐵鐵道事務所、爲謀旅客業務之改善、益求旅客之便利計、特定於七月一日午前九時開旅客事務協議會會場爲新京車站貴賓室出席者、預定有鐵嶺開原、四平街、公主嶺、范家屯、新京等各站助役各一名、昌圖、双廟子郭家店等各站長列車區長等、以及新京驛事務主任、鐵道事務所幹部人員云、

板垣少將
在門司談

【門司卅日發國通】板垣少將因轉任於參謀本部、二十九日午後三時、搭烏蘇里丸在門司入港、在船中有左記之談話、野戰協定成立後之中國軍狀況、預測至少限度、一時不能進入長城線、撤廢治外法權、乃以確立立憲政治爲先決問題也、而附屬地內之實行撤廢、當漸進的實行也云云、

日新渡戶博士
到京未幾赴哈

貴族院議員、法學博士、農學博士、新渡戶稻造氏、滿洲事變後、渡美在各地講演事變眞相、滿日兩國之立場等、解美人之誤會、使其得有眞正認識、頗有效果、至今春回國、此次爲視察滿洲國、突然於廿九日晚來京、三十日上午面晤鄭總理、武藤軍司令官、並謁見執政、下午搭乘飛機駛赴哈爾濱云

教育會
成立先聲

新京市署成立之敎育會業誌本報、該會業經文敎部批准現計劃一切會務、於本月中可正式成立云、該會暫行簡章共八章、十八條、詳見明日本報、

駐華俄使
抵北平
會見各國外交

(北平二十九日發國通)駐華蘇聯大使厚哥莫洛失氏、携同夫人、本日午前十一時五分由南京到平、受中國側要人之歡迎、即入東交民巷之蘇聯大使館矣、據聞厚大使預定約滯留十日間、與中國側要人及駐平各國外交官會見之後歸還上海云、

棉花試驗場
業已開工
工程費萬七千圓

在遼陽建設棉花試驗場之議業如前報、而關於本年度之設計者、爲事務室倉庫、厠所等、其工程費爲一萬七千圓、由大連今非組已經開工豫定竣工之期當在本年十月十日、而該試驗場預定三年間之繼續事業、故爲相當大規模之工場也、

本報電話號碼
編輯部 四七二四番
營業部 二〇九六番
印刷工場 四七二五番

滿電無線電總批發店
內藤商店
新京支店
新京祝町三丁目朝鮮銀行東 電三九〇七番

七月一日 氣溫
最高 二九度三分
最低 一五度八分
七月二日 天氣預報
東北風晴 一時陰

希望日滿文話交換教授

敝人曾留學北京數載自覺(不甚精通)如有滿人精通北京語並願學習日本語者於每星期內下午任何時間三回交換教授會敎日語倘有意者每上九時下四時止請向電話四〇八六號接洽

候教人 日本中大畢業伊藤

特要聲明

奉天城西攬軍屯界北原有淸眞東南北三寺公有氏衆塋地一段計地三十餘畝坟墓六千餘座楊檢各樹三百餘棵現經各寺經理與民衆議決委託川村狂堂先生辦理此塋地一切事宜再該屯界內有鐵氏族衆塋地一段計地一百餘畝坟墓二千餘座墓牆墓門房間水井墓道石碑四圍土壕上佈鐵絲網楊松雜樹二千餘棵此段塋地一切事務亦經鐵氏族衆議妥委託川村狂堂先生代理維持事關重要特併登報聲明俾衆週知

登報人奉天淸眞東南北三寺
鐵氏族衆同啓

滿洲國通信社啓

本社夙擬發行滿文通信厥後着着進行目下諸準備已竣茲已於二月一日開始發刊本社得滿洲國政府特許創立於昨歲十二月係爲滿洲國內唯一國際通信社也本社與世界各大通信社皆有特約能以最迅速的正確報道世界消息尤其據本社成立之宗旨更能迅確報載國家之行政及其施政等記事同時雖如全國各地苍間時聞亦細大不捐爲貢獻當局建設安業樂土之宏謨之同時更務顧與全滿洲國國民以明顯的滿洲國發展之認識故極望海內諸士贊襄本社成立之宗旨不時賜教以匡不逮是所至禱

滿洲國通社

新京集善社義地靈柩遷葬啓事

逕啓者本善社因有義地之內寄葬浮厝靈柩甚多頃因該項義地經由國都建設局通知收回並土地科催促早交詳細名册舉凡在該義地之內寄存靈柩棺匣者限於三星期內速來頭道溝集善社報名註册以便遷葬幸勿因循自誤特此登報聲明

大同二年六月二十九日

新京頭道溝集善社公所謹啓

新京第一之機械工場
營業種目
發動機 諸機械 鐵工 暖房
華盛頓製水磅起水筒
承辦建築金屬物、修理汽車
各種機械設置設計圖面
長春鐵工所
新京東三條通六〇 日本領事館前

價廉◎迅速◎誠實
來信即往前
建築
設計 監督 工程
日登工務所
關東廳認定 主任技術者
第一級間瀨義一
第一級山本又吉
新京羽衣町二丁目二百六十一番地
電話三三九一番

B. I. PALEY
NIHON-BASHI-DORI 44

童子夏季衣服 金票八角起碼
婦女夏季衣服 金票六元五角起碼
夏季洋服料子到貨甚多
特由哈埠聘到高等洋服技師
男女洋鞋

新京日本橋通四四
巴列商會

本店 東京日本橋區本町二丁目一番地
滿洲支店 大連市山縣通一八二番地
資本金 壹億圓【全部收足】

新京三井洋行

電話
二三六〇 所長
三二八四 賣買
三二八八 賣買
二二九八 賣買
二〇一二 保險機械庶務電信
二〇六二 勘定及出納
二四四四 保險取次滿洲人
二七六三 三井倉庫
二四六〇 所長宅
三三五八 社員社宅

承辦品目 糧食、面粉、大豆、及其他豆類、大豆餅其他豆餅類、豆油其他油類、石炭、用品、電氣及其他機械類一般、砂糖、洋灰、報館紙類、蔴袋生絲、金類、木材、化學肥料、工業藥品、食料品、其他雜品、人造絲類、三井紅茶。

商標 老虎 泰隆洋行

老虎牌各種膠皮鞋製品

布疋 人造系 胰子 衛生襯衣 雜貨

總批發處
合資會社 泰隆洋行本店
新京常盤町一丁目六番地
電話二七七六番
支店神戸市灘區赤阪通七丁目三九二

專製洋式各種賬簿
名片格紙一切印刷

山本製本所新京支店

本店 奉天浪速通廿三
支店 新京日之出町二丁目十

三聚堂王宅分居聲明

逕啓者敝處於大同二年六月十二日業經三股分居各立門戶凡當有城鄉來往存欠均經與各戶當面算清截止一律清斷絕無分文糾葛關中三聚堂名義取消嗣後再有串換來往取借錢款等情均宜單獨照一股作事與其他各股絕不相關此後無論發生任何事故公中絕不負責恐未週知謹登報端據實聲明即希查照是荷

新京東四道街 王張氏 王李氏 王山 同啓

日滿民刑事訴訟、顧問、鑑定、日滿通譯、賃房租地管理並諸書類作成

辯護士 黑田實法律事務所

新京日本橋通
新京百貨店樓上

製造高等皮鞋

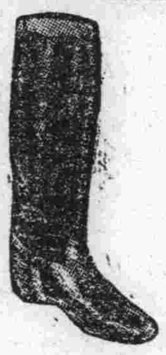

懇切誠實
技術本位
價格低廉
薄利多賣

修理及一切附屬品

新京三笠町四丁目十三番
田野靴店

請用品質精良有白齒固齒嫩面効力之

超等老火車牌牙粉

各埠商店均有代售

製造兼總發行 瀋陽中街買記胡同 同昌行牙粉工廠謹啓

關於建設之計畫並土地之測量請駕臨接洽爲荷
周到與迅速爲本事務所之特長安設電話無論何時均可電詢

新京南廣場越香春旅社七號室電話二四二九番

野村建築事務所

技師 野村孫市
大連市西公園町四五 電話二三二一番

○遷移紀念減價八扣出售

注意 貨眞價實誠實無欺賜顧諸君請安心購用

滿蒙牌自來水筆 高級萬年筆(純十四開金)

本品特長 筆頭優秀美麗 高雅堅固耐久 價值格外低廉

○募集外埠特約販賣店

製造特許販賣
滿蒙堂批發部
新京大馬路、二馬路南(北門裡)

新時代之化粧品

第一、能使顏色潔白
第二、可以豫防日曝
第三、不致肌膚粗澁
第四、爲粉底之必要
第五、亦素顏之必要

双美人牌雪花膏

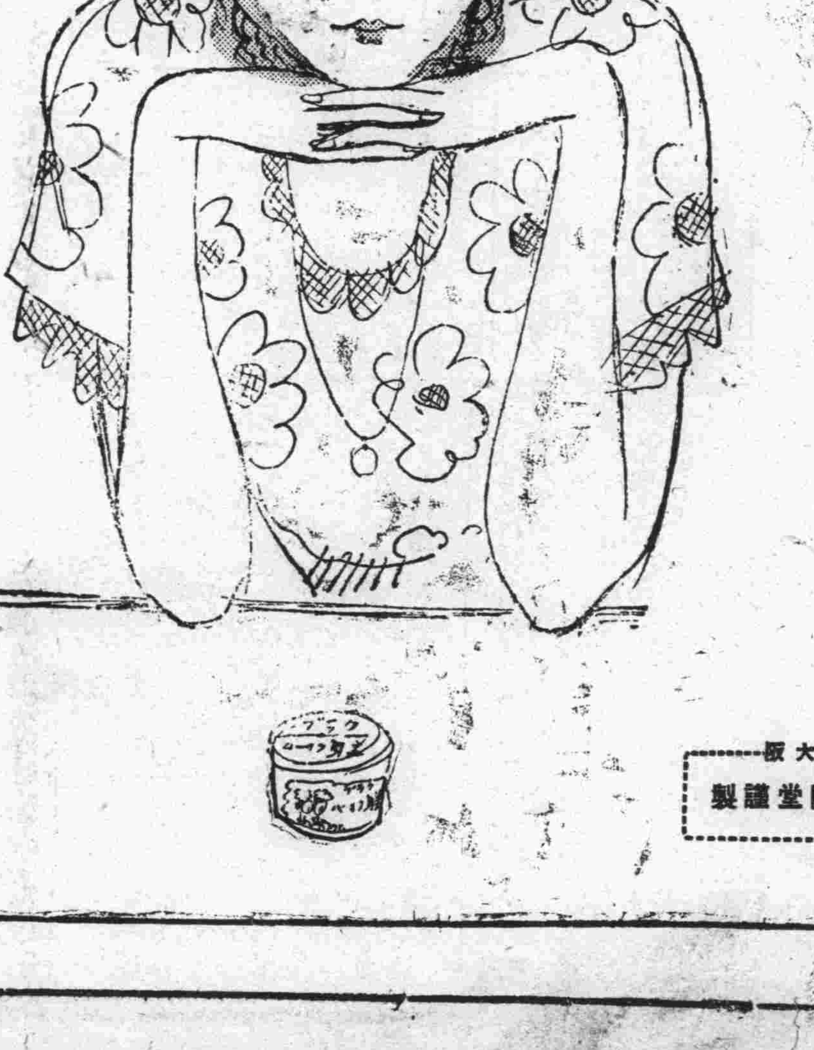

東京・大阪
中山太陽堂謹製

預防惡疫——掃除胃腸內的腐敗菌毒微生物 止瀉痢淸腸垢解藥毒之絕妙藥

止瀉淸腸 解毒絕妙 最新靈藥

阿陀斯藥片 糖衣片

意 「明書」 索卽寄

霍亂赤痢惡疫流行時 家々不可不備之靈藥

天氣漸暖。空氣潮濕。微生物等繁殖最盛。各種惡疫。因之流行。故對飲食。稍一不愼。混食入腹。即起險症。小則腹痛。水瀉。或下赤白痢疾。大則上吐下瀉。虎疫霍亂等症。尤其自來水設備不週。衛生智識缺乏之我國。更屬不勝寒心也。若無好藥備存。不唯命危旦夕。傳染他人。其害更不堪設想矣。故預防惡疫之阿陀斯藥。爲家家不可不備之妙品也。

「阿陀斯」者。乃有一種吸收腐敗毒菌。劇毒藥物的强大力量之絕妙靈藥。故凡胃腸內因微生物而起之醱酵作用。致成種々惡疫險症之腐敗菌毒。或誤食含燐洋火。阿片等毒藥時。若服本劑。則該毒菌藥物。悉被吸收而粘於藥上。即隨大便排泄而掃除之。不但此也。且如胃腸壁上有潰傷處或損傷部。本藥能被蓋保護。以免患部之刺戟。誠掃除淸淨胃腸內菌毒垢物。而奏止瀉痢、淸腸垢、解藥毒、之絕妙劑。獨一無二之預防惡疫藥也。

主治 霍亂・瀉肚・紅白痢疾・腹痛・傷寒・消化不良・胃酸・慢性便秘・食物・藥物中毒等

吉黑經售處

哈爾賓 賓球。泰華西。長壽堂。原田。旭昇號。泰昌堂。日信堂各大藥房。吉林 五洲。中西。森泰號。林盛堂。吉林各大藥房。長春 東洋。東亞號。宮崎。西澤。大和。中西。泰和各大藥房。齊々哈爾 稻野富山堂。三大寺藥房。大豐藥房。昂々溪 平野大藥房。田上大藥房。洮南 和發順

其他各地有名大藥房均有代售

總經理 大連 日本賣藥會社支店
發行所 大連 [illegible]
大連支店 大連市山縣通七番地